

岐阜大学教育学部郷土博物館収蔵史料目録 (4)

## 未報告諸資料・博物館関係資料目録

土岐郡山田村・駄知村文書目録

安八郡馬目村伊藤家文書目録

郡上郡小野村野々田家文書目録

岐阜県庁文書目録

博物館第2収蔵室諸資料目録

博物館図書資料室諸資料目録

〔岐阜県師範学校関係資料、岐阜大学学芸学部史学科関係資料  
(近世庶民史料調査関係資料など)、東濃地域などの近代史料、  
美濃国内の近世史料などを含む〕







近世庶民史料調査関係資料

(博物館図書資料室諸資料 A-3-54~92・95~110)

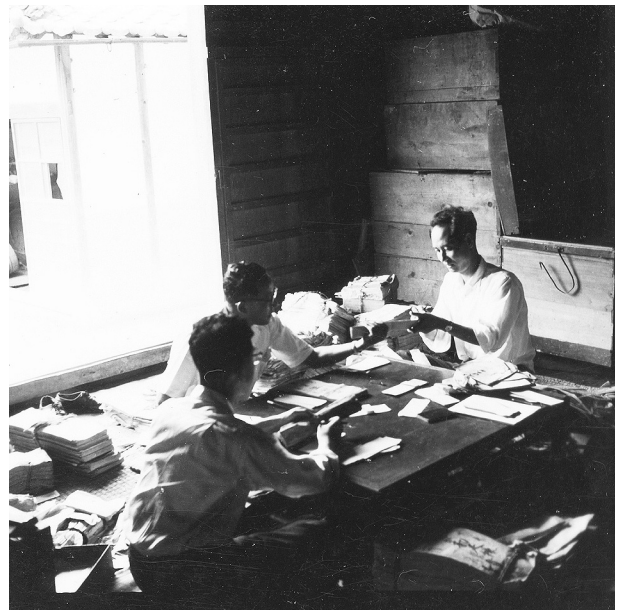
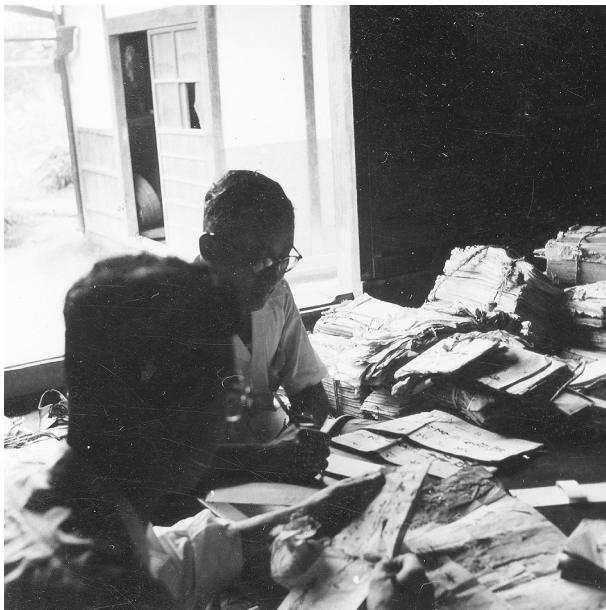

史料調査風景

(博物館第2収蔵室諸資料う-7-3)



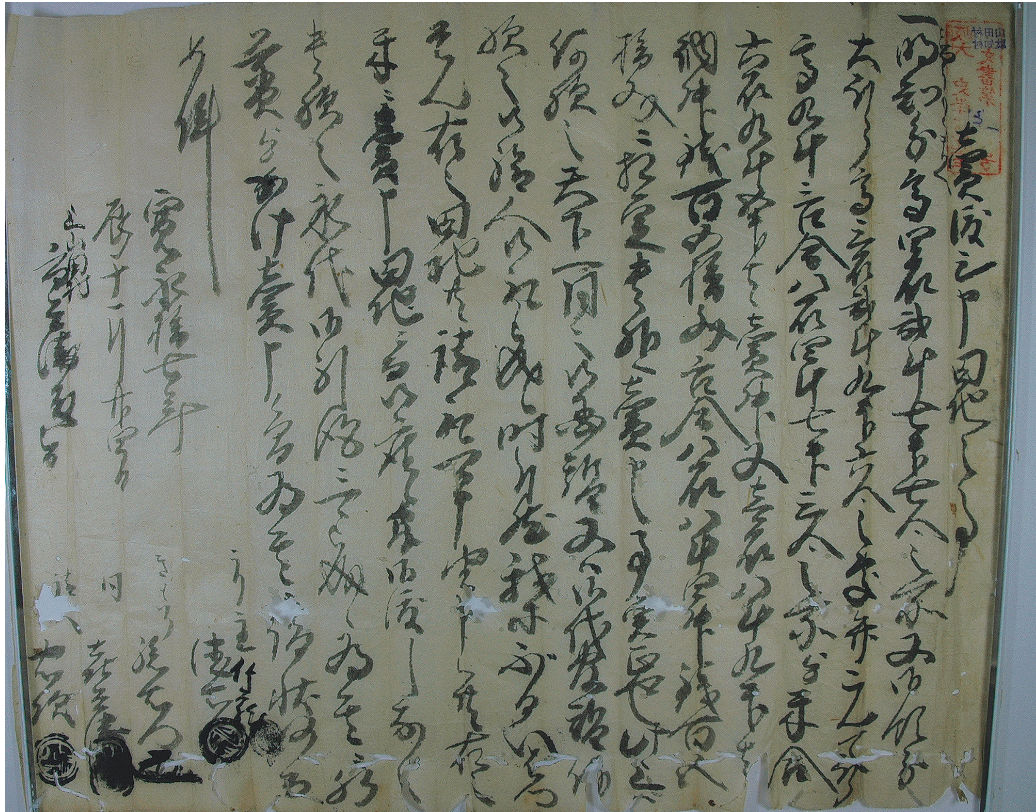

寛永17年（1640）土岐郡山田村市兵衛宛田地売渡証文  
 （土岐郡山田村・駄知村文書と1、瑞浪市）

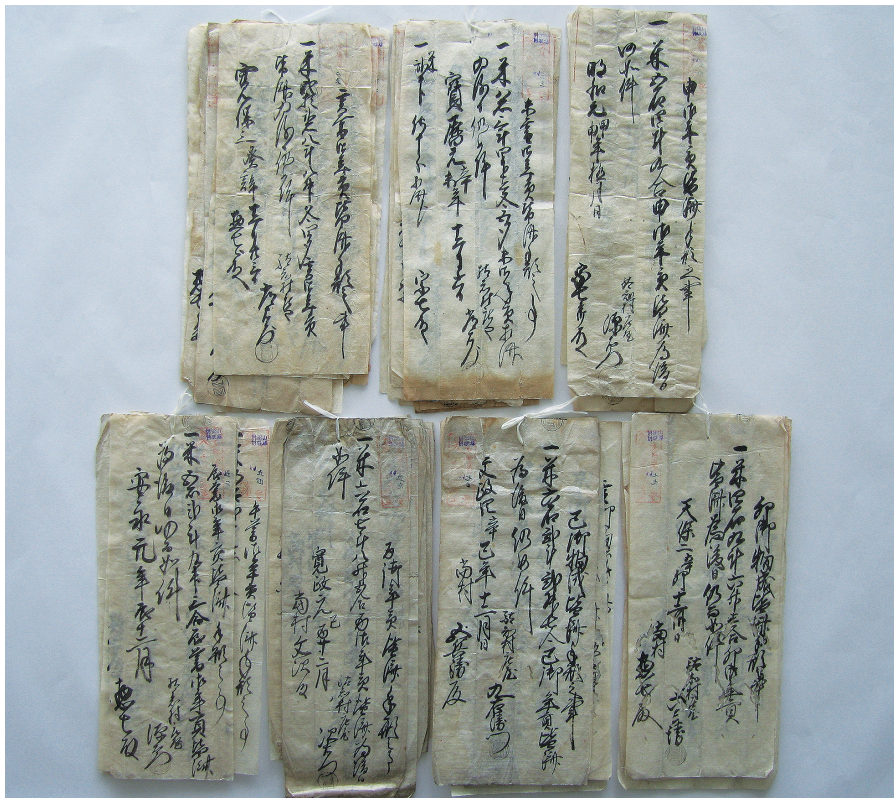

寛保3～天保13年（1743～1842）土岐郡駄知村年貢皆濟手形  
 （土岐郡山田村・駄知村文書い25～85、土岐市）



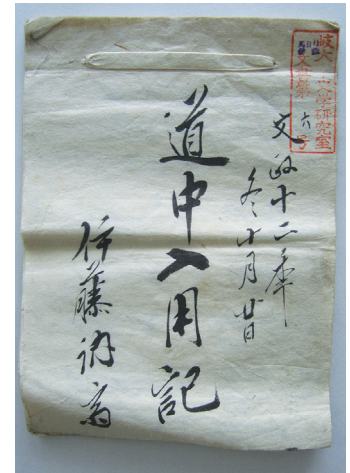
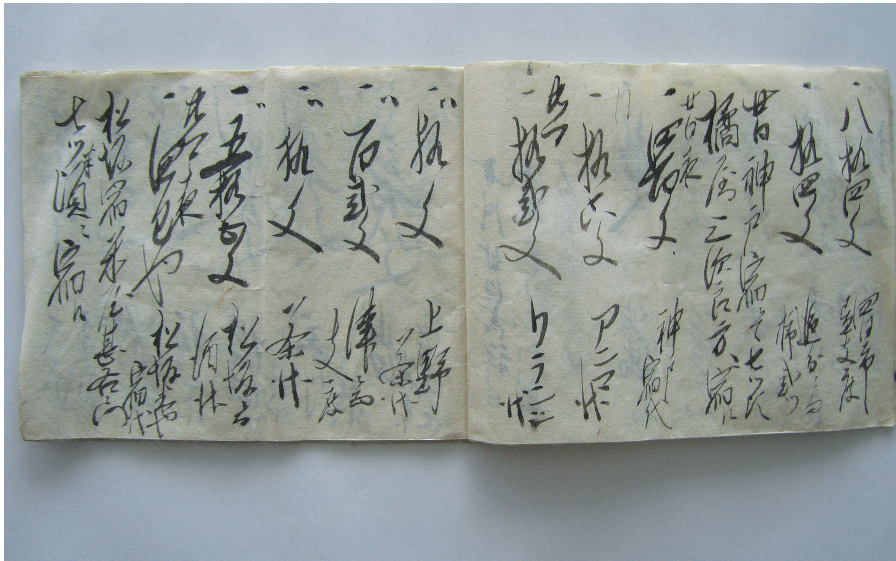

文政12年（1829）道中入用記  
 （安八郡馬目村伊藤家文書6、海津市）



明和5～嘉永7年（1768～1854）御年貢米勘定帳  
 （郡上郡小野村野々田家文書2・4～22、郡上市）





大正 5 年 (1916) 市町村制規定  
 (岐阜県庁文書 2-1 ~ 4)



大正 8 ~ 9 年 (1919~1920) 坂下町役場 兵事書類  
 (博物館第 2 収蔵室諸資料あ-2-9・あ-2-1、中津川市)





天保14年（1843）厚見郡北上加納村年貢免定（部分、岐阜県師範学校郷土研究資料）  
 （博物館第2収蔵室諸資料い-2-33-13-1、岐阜市）



明治21年（1888）大野郡白川村荻町組字絵図（部分、岐阜県師範学校郷土研究資料）  
 （博物館第2収蔵室諸資料い-4-33、大野郡白川村）





岐阜県天然記念物写真・根尾谷薄墨桜 (岐阜県師範学校郷土研究資料)  
 (博物館第2収蔵室諸資料目録え-5-1、本巢市)

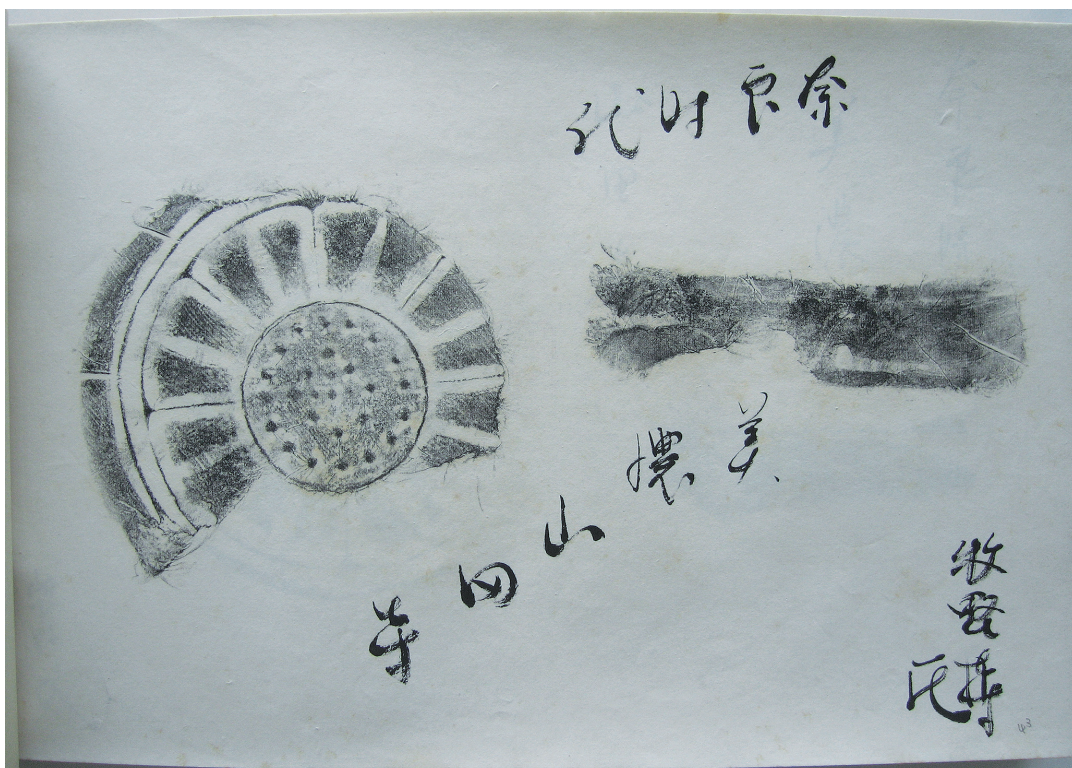

古瓦拓本・美濃山田寺 (岐阜県師範学校郷土研究資料)  
 (博物館図書資料室諸資料目録D-1-12)





授業風景

(博物館第2収蔵室諸資料目録之-1-35)



岐阜県女子師範学校編『香蘭会誌』

(第5～7・9～16・18・21・22・26・27号)

(博物館図書資料室諸資料 A-1-5～-10)





宝暦5年（1755）美濃国大野郡宮田村検地帳  
 （博物館第2収蔵室諸資料か-3-1～2、瑞穂市）

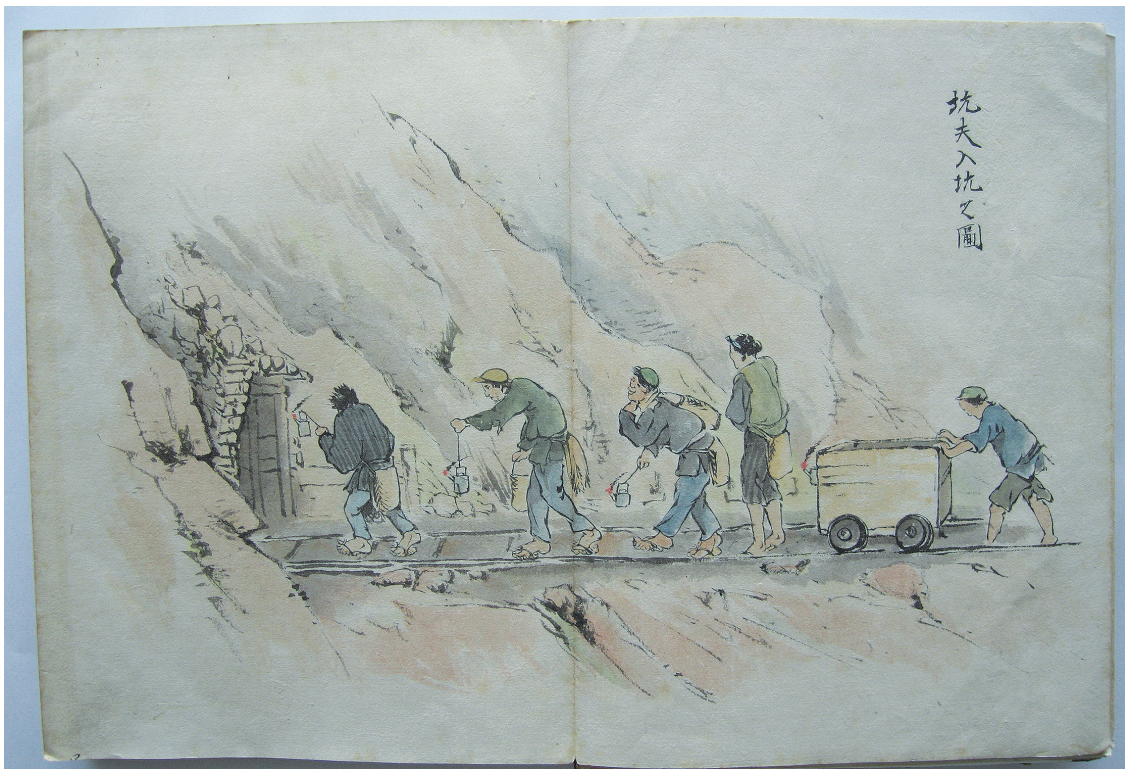

面谷鉷山略図（折本、部分）  
 （博物館図書資料室諸資料目録 A-2-28、福井県大野市）



# 目録の刊行にあたって

岐阜大学地域科学部 地域資料・情報センター

運営委員（地域科学部准教授） 朴 澤 直 秀

岐阜大学地域科学部地域資料・情報センターでは、地域に関する資料・情報を収集するとともに、そのデータを広く発信して、学内外の利用に供すべく、鋭意事業を進めている。

その一環として、学内に所在する貴重な地域資料の情報整理・発信を行っている。岐阜大学教育学部郷土博物館には、1万点をこえる規模の美濃国大野郡高屋村（現本巣市）の古田家文書を筆頭に、3万点に及ぶ近世・近代文書がある。これらの多くは長良川水系流域を中心とした地域の村々の庄屋家の文書であり、当該地域の近世・近代を知る上でたいへん貴重かつ内容豊富な史料である。

これらの史料の大部分については粗々の整理がなされ、岐阜大学教養部教授であった日置弥三郎氏の監修のもと、『岐阜大学教育学部庶民史料目録』(1)～(3) (1967年～1968年)として目録が刊行されている。しかしながら、人員・経費の不足のもとで行われた事情もあり、それらの目録は現在からみると不備が多い。また、史料自体の保存状況も良好ではなく、早急の手当が必要である。よって、これらの貴重な史料をより広汎な利用に供し、かつ喫緊の課題である劣化防止の措置を講ずべく、2005年度より、再整理と新規の目録作成とを行ってきた。

これまで、『岐阜大学教育学部郷土博物館収蔵史料目録』として『美濃国方県郡河渡村村木家文書目録』、『美濃国方県郡木田村山田家文書目録』『美濃国武儀郡下有知村山田家文書目録』を、また『岐阜大学教育学部郷土博物館収蔵史料目録別冊』として『岐阜大学教育学部郷土博物館収蔵村絵図』を刊行した。本年度も、幸いにして平成23(2011)年度岐阜大学活性化経費（地域連携：一般）として、「岐阜大学所蔵地域史料の再整理と情報発信」が採択された。本目録の刊行は、同事業の一環として行われるものである。同事業は、地域科学部と教育学部との共同事業（申請者：朴澤直秀、共同事業者：伊東久之〈教育学部教授〉、中尾喜代美〈地域資料・情報センター教務補佐員〉）であり、遂行にあたっては教育学部より多大なご協力を賜った。本目録の作成実務は、既刊の目録・図録等に引き続き中尾喜代美が担当した。また地域資料・情報センター事務補佐員の山田美由紀が、史料整理・目録作成の補佐に当たった。

これまで上記のごとく、既整理史料の再整理を中心に事業を進めてきた。だが本年度に限っては、博物館に収蔵・架蔵されている、未整理の史資料、あるいは整理途上の状態で放置されていた史資料について、死蔵を防ぎ広くご活用いただくべく、整理・情報公開を行うこととした。その内容は大変広範に亘っている。例示するならば、①土岐郡山田村・駄知村、安八郡馬目村、郡上郡小野村などの近世史料、②岐阜県庁由来、恵那郡坂下村ほか東濃地域の、近代行政史料・産業史料、③岐阜県師範学校・岐阜県女子師範学校に由来する史料。「郷土資料」として収集された地域史料なども含む。④岐阜大学学芸学部・教育学部関係史料。近世庶民史料調査関係の史資料や、阿部栄之助氏関係史資料など。このごとく多岐に亘る史資料を含んでいる。関係各位には、お手数ながら是非とも本目録を通覧していただき、史資料をご活用いただきたい。



# 目 次

口絵

目録の刊行にあたって

目 次

凡 例

解 題 ..... 1

未報告諸資料・博物館関係資料について

現状記録

岐阜大学教育学部郷土博物館について

岐阜大学教育学部郷土博物館収蔵資料について

概要

参考文献

目 録

土岐郡山田村・駄知村文書目録 .....	16
安八郡馬目村伊藤家文書目録 .....	58
郡上郡小野村野々田家文書目録 .....	62
岐阜県庁文書目録 .....	68
博物館第2収蔵室諸資料あ目録 .....	74
博物館第2収蔵室諸資料い目録 .....	82
博物館第2収蔵室諸資料う目録 .....	116
博物館第2収蔵室諸資料え目録 .....	128
博物館第2収蔵室諸資料お目録 .....	140
博物館第2収蔵室諸資料か目録 .....	142
博物館第2収蔵室諸資料き目録 .....	148
博物館第2収蔵室諸資料く目録 .....	152
博物館第2収蔵室諸資料け目録 .....	152
博物館第2収蔵室諸資料こ目録 .....	154
博物館図書資料室諸資料A目録 .....	154
博物館図書資料室諸資料B目録 .....	190
博物館図書資料室諸資料C目録 .....	204
博物館図書資料室諸資料D目録 .....	218

## 凡 例

- 1 本目録は、岐阜大学教育学部郷土博物館が収蔵する未報告諸資料・博物館関係資料の目録である。
- 2 現状において未報告諸資料・博物館関係資料のうち土岐郡山田村・駄知村文書、安八郡馬目村伊藤家文書は、すでに附記された番号通りに配架されており、本目録の配列もそれに従った。これ以外の資料に関しては、現状の秩序に従って整理し付番した。
- 3 目録は「区分」、「番号」、「表題」、「年代」、「西暦」、「形態」、「数」、「作成」、「受取」、「備考」の順に記載した。「番号」の中の丸番号は綴であることを示す。土岐郡山田村・駄知村文書の「番号」の頭のみ、文書の単位記号（「い」～「り」「明治」）を加えている。
- 4 史料中の旧字体や異体字は常用漢字などに改めた。合字の「㇗」は「より」と表記した。破損などで判読不明の部分は□（字数が推定できるもの）や〔 〕（字数が推定できないもの）で表現した。判読などに疑問のある文字については（…カ）と記した。
- 5 表題は史料に記載されたものを採用し、補足が必要なものは（ ）を付け、その内容を示した。表題がない史料は、〔 〕を付け、仮表題を作成した。俳諧などは、最初の文言の一部を抜き出して「 」内に記した。書籍に関しては、外題（題箋、書外題など）を採ったが、外題が無い場合や外題と内題とが異なる場合などは、内題を採用した。
- 6 年代は史料に記載されたものを取り、推定・参考年代は（ ）、（ カ）で記した。漢籍類は、刊記の年代を入れた。
- 7 形態は縦・横長・横半・綴・冊子・和装本・折本・巻物・一紙・折紙・切紙・葉書・札・絵図・地図・写真・ネガ・ガラス乾板・拓本・新聞などとした。絵図や写真は、適宜寸法を備考に記載した。
- 8 作成・受取は史料に記載された地名・肩書き・人名などを記載した。多人数の場合、適宜省略を加えた。書籍類は、編著者名などを記した。
- 9 備考には史料の一括情報などや、端裏の記載、印の記載内容など必要と思われる様々な情報を記した。書籍類は、版・写の区別、版元、所蔵者の書入れなどの情報を加えた。
- 10 史料の保存状態については現状記録を参照されたい。
- 11 史料の閲覧の際の連絡先は下記の通りである。

〒501-1193 岐阜市柳戸1番1 岐阜大学教育学部（本館）5階

TEL 058-293-2223 または058-293-2209

\* 史料などの閲覧は、事前予約で対応。詳細は、上記連絡先まで。

# 解 題

## 未報告諸資料・博物館関係資料について

岐阜大学教育学部郷土博物館（以下、郷土博物館と表記）収蔵の未報告諸資料・博物館関係資料とは、これまで未報告であった資料（1967～8年発刊『岐阜大学教育学部庶民史料目録』（1）～（3）に未収録）を指す。その内容は、土岐郡山田村・駄知村、安八郡馬目村、郡上郡小野村などの近世史料、岐阜県庁由来、恵那郡坂下村ほか東濃地域の、近代行政史料・産業史料、岐阜県師範学校などで収集した史料、岐阜大学学芸学部所属の教官の史資料や、教官が携わった近世庶民史料調査関係の史資料など、多岐にわたる。これらは郷土博物館第2収蔵室、博物館図書資料室に収蔵されており、資料の総件数（綴の中の史料も1件と数える）は、2323件を数える（欠番などは除外）。

これらの資料の広範な利用に寄与するため、目録のデータベース公開と史料保存を目的として、2011年から整理を開始した。保存のため、資料を1点ずつクリーニングした後、中性紙仕様の文書封筒へ収納し、中性紙仕様の文書箱へ入れ替えを行った。整理後の資料はすべて、博物館第2収蔵室に保管している。このうち土岐郡山田村・駄知村文書、安八郡馬目村伊藤家文書に関しては、すでに付けられていた番号通りに整理を行った。郡上郡小野村野々田家文書、岐阜県庁文書は、資料群ごとで現状の秩序に従って番号を付け整理した。上記以外の資料は、現状の秩序に従い整理順に番号を付けている。郷土博物館第2収蔵室の資料群に関しては五十音順の単位（あ～こ）を付与し、博物館図書資料室所在の資料群に関してはアルファベットの単位（A～D）を付与した。

## 現状記録

未報告諸資料・博物館関係資料は、岐阜大学教育学部本館5階の郷土博物館第2収蔵室及び博物館図書資料室に保管されていた。詳細は次表の通りである。これまでの目録刊行ごとに史料を中性紙仕様の文書箱に入れ替えており、そのつど史料の配架整理を行っているため、2011年4月時点における配置を現状とした。

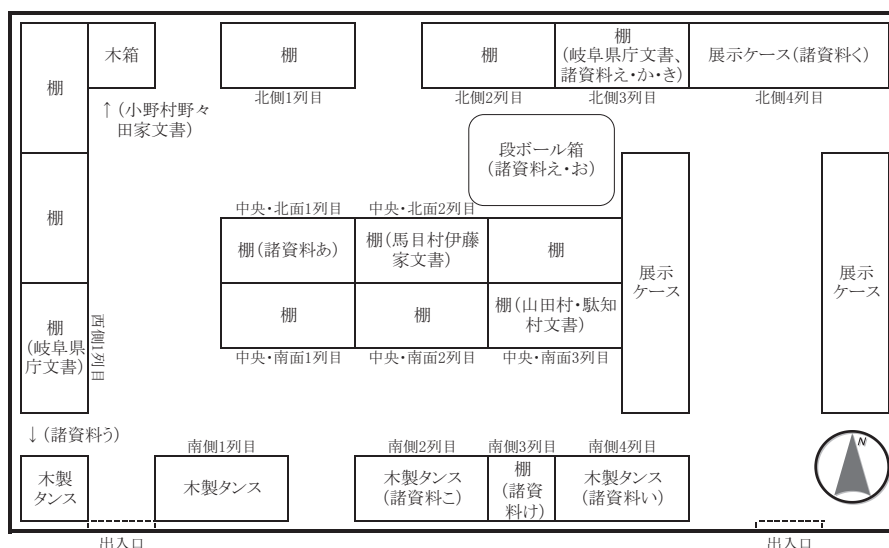

郷土博物館第2収蔵室資料配置図

(前目録に収録済みで、現在再整理している資料の配置などは省略した)

博物館第2 収蔵室所在資料の現状記録

資料名(収納状態)	場所	一括状態など	番号	件数
土岐郡山田村・駄知村文書 (段ボール製文書箱2箱)	中央棚・南面3列目・4/5段目	段ボール製文書箱(蓋:56.6×44.9×11.6cm、底:55.0×43.7×12.1cm)、箱書「土岐郡山田村・駄知村文書(一)(い)(ろ)(は)(に)(ほ)(へ)」	い1~い85、ろ1~ろ36、は1~は22、に1~に9、ほ1~ほ14、へ1~へ30	461
		段ボール製文書箱(蓋:56.4×45.7×11.3cm、底:54.6×44.1×11.9cm)、箱書「土岐郡山田村・駄知村文書(二)止(と)(ち)(り)(明治)」	と1~と172、ち1~ち36、り1~り31、明治1~明治14	
安八郡馬目村伊藤家文書 (ブリキ製文書箱1箱)	中央棚・北面2列目・1/5段目	ブリキ製文書箱(蓋:54.6×44.5×7.8cm、底:54.0×44.1×11.9cm)、箱書「馬目村伊藤文書全」	1~53	61
郡上郡小野村野々田家文書 (木箱1箱)	北西隅	木箱(53.2×41.8×33.5cm)、箱書「帝国人造絹糸株式会社」「E No427691消ダイヤ120-1A 帝人三原」	1~38-13	103
岐阜県庁文書	西側棚1列目・5/5段目		1-1~3-7	31
	北側棚3列目・5/5段目		4~12	
博物館第2 収蔵室諸資料あ (段ボール製文書箱3箱)	中央棚・北面1列目・3/5段目	段ボール製文書箱(蓋:55.8×44.8×11.5cm、底:54.8×44.0×12.0cm)、箱書「㊦」	あ-1-1~-20	83
		段ボール製文書箱(蓋:56.0×45.0×11.4cm、底:54.8×44.2×11.8cm)、箱書「未整理」	あ-2-1~-26	
		段ボール製文書箱(蓋:55.8×45.0×11.6cm、底:54.8×44.0×12.1cm)、箱書「㊦」「ホゴヤ」	あ-3-1~-32	
博物館第2 収蔵室諸資料い (木製タンス:49.6×121.1×121.6cm、タンス貼付ラベル「県有物品/学科別国民科地歴/品名書画タンス/番号28/岐阜県女子師範学校・岐阜県加納高等女学校」「[ ] 岐阜県師範」)(※図参照)	南側4列目 (東出入口横)	引き出し1(46.6×111.3×11.6cm)	い-1-1~-80	382
		引き出し2(45.8×111.2×11.5cm)	い-2-1~-41	
		引き出し3(45.6×111.0×11.3cm)	い-3-1~-27	
		引き出し4(46.8×111.0×16.8cm)	い-4-1~-36	
		引き出し5(45.7×111.1×16.7cm)	い-5-1~-12	
		引き出し6(45.6×111.0×17.9cm)	い-6-1~-30	
博物館第2 収蔵室諸資料う (木製タンス:34.9×53.0×96.5cm)(※図参照)	南西隅 (西出入口横)	引き出し1(34.6×24.4×7.8cm)	う-1-1~-2	162
		引き出し2(34.7×24.4×7.6cm)	う-2-1~-5	
		引き出し3(35.0×24.4×7.8cm)	う-3-1~-33	
		引き出し4(35.0×24.2×12.0cm)	う-4-1~-9	
		引き出し5(34.9×24.4×11.8cm)	う-5-1~-8	
		引き出し6(34.7×24.6×7.8cm)	う-6-1~-18	
		引き出し7(34.8×24.6×7.8cm)	う-7-1~-30	
		引き出し8(34.8×24.6×7.8cm)	う-8-1~-13	
		引き出し9(34.8×24.7×7.8cm)	う-9-1~-4	
		引き出し10(34.8×24.7×7.8cm)	う-10-1~-14	
博物館第2 収蔵室諸資料え (木製引き出しのみ、8個)	北側棚と中央棚の間の段ボール箱の上	引き出し1(36.8×36.5×11.4cm)	え-1-1~-36	159
		引き出し2(37.2×36.6×11.2cm)	え-2-1~-25	
		引き出し3(36.4×36.6×11.4cm)	え-3-1~-3	
		引き出し4(38.3×36.5×16.6cm)	え-4-1~-10	

	北側棚 3 列目・ 4 / 5 段目	引き出し 5 (38.4×36.6×16.6cm)	え-5-1 ~19-43	
		引き出し 6 (38.2×36.6×16.6cm)	え-6	
	北側棚 3 列目・ 5 / 5 段目	引き出し 7 (36.2×36.2×11.4cm)	え-7-1 ~12	
		引き出し 8 (38.0×36.2×16.8cm)	え-8-1 ~4	
博物館第 2 収蔵室諸資料お (段ボール製文書箱 1 箱)	北側棚と中央棚の 間の段ボール箱の上	段ボール製文書箱 (底のみ) (54.8×43.8×11.7cm)	お-1 ~9	28
博物館第 2 収蔵室諸資料か (段ボール箱 1 箱)	北側棚 3 列目・ 4 / 5 段目	段ボール箱 (46.0×31.6×30.0cm)	か-1 ~25	58
博物館第 2 収蔵室諸資料き (ビニール紐括り)	北側棚 3 列目・ 5 / 5 段目	ビニール紐括り	き-1 ~4	45
博物館第 2 収蔵室諸資料く (展示ケース内)	北側 4 列目・展示 ケース		く-1	1
博物館第 2 収蔵室諸資料け (棚: 5 段)	南側 3 列目	棚 3 / 5 段目 (け-1-3-1 ~22はブリキ製文書箱 に収納)	け-1-1 ~ -3-22	30
		棚 4 / 5 段目	け-2-1 ~ -2-3	
博物館第 2 収蔵室諸資料こ (木製タンス: 49.1×120.8 ×129.8cm) (*図参照)	南側 2 列目	引き出し 1 (42.3×112.0×12.4cm)	こ-1-1 ~2	4
		引き出し 2 (42.5×112.0×12.4cm)	こ-2-1	
		引き出し 3 (42.2×112.0×16.5cm)	こ-3-1	
				1608

\*場所の表記で、5 段ある棚に配置されていた場合、上から 1 / 5 段目・2 / 5 段目・3 / 5 段目・4 / 5 段目・5 / 5 段目と表記した。

\*箱や引き出しの大きさは、箱: 縦×横×高さ、引き出し: 奥行×巾×高さとした。

引き出し 1 (い-1)
引き出し 2 (い-2)
引き出し 3 (い-3)
引き出し 4 (い-4)
引き出し 5 (い-5)
引き出し 6 (い-6)

博物館第 2 収蔵室諸資料い資料配置図  
(南側 4 列目木製タンスに収納)

引き出し 1 (こ-1)
引き出し 2 (こ-2)
引き出し 3 (こ-3)

博物館第 2 収蔵室諸資料こ資料配置図  
(南側 2 列目木製タンスに収納)

引き出し 6 (う-6)	
引き出し 1 (う-1)	引き出し 7 (う-7)
引き出し 2 (う-2)	引き出し 8 (う-8)
引き出し 9 (う-9)	
引き出し 3 (う-3)	引き出し 10 (う-10)
引き出し 4 (う-4)	
引き出し 5 (う-5)	

博物館第 2 収蔵室諸資料う資料配置図  
(南西隅木製タンスに収納)



博物館図書資料室所在資料の現状記録

資料名（収納状態）	場所	一括状態など	番号	件数
博物館図書資料室諸資料A （書棚：3段）	西側1列目・上	棚1／3段目	A-1-1～71	342
		棚2／3段目	A-2-1～98	
		棚3／3段目	A-3-1～110	
博物館図書資料室諸資料B （書棚：3段）	西側1列目・下	棚1／3段目	B-1-1～89	192
		棚2／3段目	B-2-1～32	
		棚3／3段目	B-3-1～53	
博物館図書資料室諸資料C （書棚・左右3段）	西側2列目・下	右棚2／3段目	C-1-1～49	119
		右棚3／3段目	C-2-1～12	
		左棚1／3段目	C-3-1～17	
		左棚3／3段目	C-4-1～5	
博物館図書資料室諸資料D （書棚・左右3段）	西側3列目・下	左棚1／3段目	D-1-1～17	62
		左棚2／3段目	D-2-1～45	
				715

\*場所表記で、出入口から近い順に1列目、2列目、3列目とした。また、3段ある棚に配置されていた場合、上から1／3段目・2／3段目・3／3段目と表記した。

3列目		2列目		1列目	
書棚		書棚		A-1	
				A-2	
				A-3	
D-1		C-3		B-1	
D-2				C-1	B-2
		C-4	C-2	B-3	

博物館図書資料室諸資料配置図



郷土博物館第2収蔵庫内  
（西出入口付近から東方向を撮影）



博物館図書資料室諸資料A・Bの収納状態  
（西側1列目書棚上・下）



## 岐阜大学教育学部郷土博物館について

岐阜大学教育学部郷土博物館は、昭和5年（1930）年に当時の文部省から全国の師範学校に郷土研究施設費が配当され、岐阜県師範学校に郷土研究室が設置されたことが始まりとする。この背景には、大正期以降の郷土教育運動の隆盛があげられる。昭和7年（1932）作成の『岐阜県師範学校郷土室目録』（A-2-1、A-2-75）の目次と緒言は以下の通りである。

序文		頁
第一類	図書	一
第二類	拓本	三一
第三類	石器時ノ遺物 附模造石器	四三
第四類	土器	八七
第五類	金環・玉・金石文	九三
第六類	瓦 附模造瓦	九九
第七類	動物・植物・鉱物	一〇三
第八類	農業生産物	一四三
第九類	化学工業品	一四七
第十類	手工・工芸品	一四九
第十一類	生産品	一六九

### 緒言

昭和五年二月郷土研究費を文部省より配当せられて茲に一年有余其間職員諸君と協力して郷土研究室を設置し郷土研究資料を蒐集す。幸ひ本県に於ては考古趣味を有する先輩多く県下の石器時代遺物、古墳時代遺物、古瓦、濃飛両国の歴史等を数十年に亙りて研究蒐集せるあり。我郷土研究室に於ては之等先輩諸氏の研究の後を辿り其既に先輩によりて研究完成せるものは先きに郷土研究資料第一号、第二号、第三号、第四号を謄写によりて輯録発表し有志及学校に之を配布したり。この郷土研究資料第五号は郷土室設置滿一ヶ年を記念する為め、我が第一郷土室及第二郷土室に蒐集陳列せる石器時代遺物、古墳時代遺物、古瓦、工芸品、動植物、岩石、農産物、書籍等の目録を載せて参考資料とせり。之等の資料は本校各職員の協同努力に待つは言を待たざるも就中教諭山崎久蔵、多田雄太郎、内田武、江幡仲衛、大村守五の諸氏に負ふ所多く学校以外に於ては林魁一氏、小川榮一氏、牧野西洲氏等に負ふ所亦多し。記して以て感謝の意を表す。謄写に當りては附属小学校訓導諸君並に本年度卒業生諸君の助力に待つ所多し。併せ記して感謝の意を表す。

昭和七年三月廿六日

岐阜県師範学校校長 近藤為治

この緒言によると、昭和6年（1931）には郷土室が設置されたことが窺える。その郷土室の詳細については昭和9年（1934）の「郷土室ノ施設ト経営」「郷土研究並郷土教育ノ施設状況」に詳しい（い-1-26）。

### 「郷土室ノ施設ト経営」

岐阜県師範学校教諭 多田雄太郎

## 施設

### 甲 編成 第一及第二郷土室

#### 第一郷土室

郷土ノ一般ヲ総合的ニ觀察セシムルト共ニ郷土研究ノ資料ヲ分類整理シテ研究上ノ材料ヲ供給ス。

#### 第二郷土室（工芸品陳列室）

各地工業及工芸品ニ関シテ其ノ完成品、製作工程標本、原料、材料等ヲ陳列シ、並ニ各地工業及工芸品ニ関スル調査資料ヲ分類整理シテ研究上ノ材料ヲ供給ス。

### 乙 研究資料（昭和七年六月）

#### 第一類 図書

イ 本校郷土室発行ノ研究資料、ロ 県又は国総記、ハ 郷土研究上ノ参考書  
ニ 県人の著作又ハ遺稿、ホ 美濃俳諧ニ関スルモノ、ヘ 市町村誌・郡誌  
ト 地図類、チ 写真、リ 絵はがき、ヌ 雑、ル 模型地図

#### 第二類 拓本

イ 土器、ロ 古瓦、ハ 古鏡、ニ 木器、ホ 石器

#### 第三類 考古学上ノ遺物

イ 石器及模造石器、ロ 土器、ハ 金環・玉・古刀及五輪塔

#### 第四類 古瓦及模造瓦

#### 第五類 動物標本

#### 第六類 植物標本

イ 岐阜県薬用植物、ロ 御嶽山植物、ハ 伊吹山植物、ニ 伊吹山薬用植物

#### 第七類 鉱物・岩石・化石

#### 第八類 農産物標本

#### 第九類 化学工業製品

#### 第十類 工芸品

イ 各地農民美術品並ニ副業品、ロ 飛騨地方木製品、ハ 岐阜地方産傘・提灯類  
ニ 本巢郡地方杞柳細工品、ホ 関町地方打刃物、ヘ 東濃及各地陶器磁器類  
ト 和洋紙、チ 不破郡大理石、リ 調査資料

#### 第十一類 陶器

#### 第十二類 織物

#### 第十三類 雑

## 経営

### 甲 研究要項

### 乙 管理

イ 経営主任  
ロ 郷土室ノ開放

### 丙 整理

イ 模型地図台・陳列棚ノ下部ニ抽出ヲ設ケテ資料ノ保存整理ニ便ナラシム。  
ロ 石器類（小サイモノ）ハ之ヲボール紙ニ縫ヒツケタリ。  
ハ 石器古瓦等ノアルモノハ模造セリ。

- ニ 模型地図ハ図幅綜合シテ硝子ニテ覆ヒ鳥瞰シ得ル様ニシ且毎枚取出セルヤウニセリ。
- ホ 各種ノ図作成ノ必要カラ二十万分ノ一 帝国図ノ山地ノ無色ノモノヲ求メタリ。
- ヘ 石器・金石文・瓦等ノ拓本

拓本ノ方法（簡便法）

用具 水・綿・ガーゼ・タンポ・墨・晝仙紙

墨ノ作り方

蓖麻子油ニ生薑ヲ入レテ煮ル→松煙ヲネル→艾ニ染マセル

影ノトリ方

紙ニ水ヲシマセテ器物上ニ置キ綿ニテ打チ器物ノ模様ニヨク食ヒ込マセ、水分ノ稍乾キタルトキニ、タンポニ墨ヲ染マセテ紙面ヲ打ツ。二度同ジ個所ヲ打タヌコト。限界ヲ明確ニスベキコト。紙ノ破レルノヲ氣ニセヌコト。

#### 丁 蒐集

「 昭和九年三月

郷土研究並郷土教育ノ施設状況 」

岐阜県師範学校

#### 第一項 各学科ニ於ケル郷土研究ノ状況

##### 一 郷土研究要項ノ編輯（昭和七年六月編）別冊参照

概ネ本要項ニ從ヒテ順次研究ヲ進メタリ。

##### 二 各学科ニ於ケル最近ノ研究状況

###### （1）教育科

美濃藩学ノ研究

郡上藩 高須藩 今尾藩 高富藩 野村藩 苗木藩 加納藩 大垣藩 岩村藩

美濃藩学ノ総合的研究

美濃ニ於ケル寺子屋ノ研究

###### （2）公民科

神社仏閣ノ調査

本県ニ於ケル犯罪傾向ノ調査

###### （3）国語科

各務支考ノ研究

方言ノ研究

伝説俚謡ノ研究

郷土ニ関スル文学ノ研究

金石文ノ研究

###### （4）漢文科

佐藤一斉ノ研究

###### （5）歴史科

美濃国ノ地頭ノ濫妨ニ関スル研究

美濃国ノ古墳ノ実地踏査

本県出土石器土器（但本校所蔵品）ノ分布図ノ作製  
加納城ノ研究並ニ同城図作製  
旧加納町図作製

(6) 地理科

各種気候図ノ製作  
本県ヲ中心トセル地質図ノ製作  
本県人口分布図ノ製作  
本県発電水力地点及送電系統図ノ製作

(7) 博物科

薬用植物採集並ニ其ノ利用法  
高山植物ノ種類並ニ其ノ垂直的分布ノ研究  
本県下一般植物ノ分布  
人世ニ有益ナル植物ノ標本製作並ニ其ノ利用法  
金華山ノ羊齒類標本製作及ビ其ノ分布ノ研究  
カハノリ並ニカハモズクノ研究  
草類ノ標本製作  
渡り鳥ノ種類並ニ其ノ渡リノ研究  
淡水産魚類標本製作並ニ其ノ利用  
昆虫ノ標本製作並ニ其ノ生活史ノ研究  
川シンジュノ分布並ニ利用法ノ研究  
海津郡地方ニ於ケル肝臓ゲストマノ研究  
土岐郡地方ニ於ケル第三紀層ノ研究  
本県ニ於ケル天然記念物指定地ノ見学

(8) 農業科

小作問題ノ研究  
農業団体ノ研究  
篤農家ノ農業経営  
農家経済ノ研究  
農村ノ共同実地調査

(9) 手工科

イ 本県ノ工芸特産品  
岐阜挑燈、雨傘 日傘、岐阜団扇、紙製ナプキン、蝶翅転写応用盆、赤坂大理石細工  
打刃物洋食器、杞柳細工、一位細工、春慶塗、織物、陶磁器、革製品、履物表  
野球ボール、人形類、瓦製造、一般竹製品、一般木製品  
ロ 郷土研究ニ要スル工作資料ノ研究

第二項 郷土教育ノ施設状況

一 全校ニワタル施設

(1) 郷土室

(イ) 組織

(a) 第一郷土室

郷土ノ一般ヲ総合的ニ観察セシムルト共ニ、郷土研究ノ資料ヲ分類整理シテ研究上ノ材料ヲ供ス。

本室ニ収ムル資料等左ノ如シ

出土品（土器・石器）並ニ同模造品、岩石 鉱物 化石、動植物標本類  
織物、農産物、化学工業品、県下産業各品、模型地図

(b) 第二郷土室（工芸品陳列室）

各地工業及工芸品ニ関シテ其ノ完成品、製作工程標本、原料、材料等ヲ陳列シ、並ニ各地工業及工芸品ニ関スル調査資料ヲ分類整理シテ研究ノ資料ヲ給ス。

本室ニ収ムルモノ左ノ如シ

打刃物、傘、杞柳細工、タイル、紡績品、洋紙、陶磁器、紙、織物  
一位細工、春慶塗、大理石加工品、調査資料  
備考 両室共、各科ニ於ケル生徒製作品、研究物等ヲ陳列ス

(ロ) 管理

常ニ開放シテ随時生徒ノ出入ニ便セシメ、以テ研究ニ便ヲ与フ。

(2) 各学期ニ於ケル遠足ニ当リテハ、ソノ以前ニ予備智識ヲ与ヘ、更ニ現地ニ臨ミテ夫々適当ナル学科担任者ニ於テ講演ヲ行ヒテ一層概念ノ明確ヲ期ス

(3) 特殊学科ニ於ケル特別ナル施設（第一、第二郷土室外ニ於ケル）

農業科

(a) 郷土の実習ノ加設

温室、温床ニヨリ、郷土ニ適スル蔬菜ノ促成栽培ノ実習

(b) 農産加工ノ設備

缶詰、壺詰機、製繩機、製米機、ソノ他ノ機械ヲ設置シ郷土  
ノ農産物ニ加工スル実習ヲ課シ、郷土ノ農村副業ヲ行フ指導  
ヲス。

(4) 各種ノ工場、製作場、農園等郷土教育上必要ナル機関ノ見学

(5) 毎年夏季休暇ニ生徒ニ研究題目ヲ与ヘテ課ス。

現在、郷土博物館に収蔵されている考古資料の多くは、この時に蒐集されたものである。今回の整理にて確認できたのは、図書・拓本・古文書類などである。岐阜県師範学校は、郷土室が設立された昭和6年(1931)時には加納町(現、岐阜市)に所在したが、昭和9年(1934)に岐阜市長良に移転した。移転後に郷土室は当初よりも、やや縮小されたようで、展示の趣旨にも変化があった。昭和16年(1941)の「岐阜県師範学校一覽」(A-2-21-1-③)には以下の通りに記されている。

郷土室

昭和五年二月以来文部省ノ指示ニヨリ蒐集シタルモノニシテ第一、第二、第三ノ三郷土室ニ分置セシモ現在ハ之ヲ一室ニアツメ遺憾ナキ様努メツツアリ。之ヲ左記ノ如キ部類ニ整理陳列シ常ニ開放シテ積極的ニ活用セシメツツアリ。

一類 精神文化ニ関スル資料—古文書特ニ徳育関係資料等。

二類 産業工芸資料—重要、特殊産業、地方工芸資料等。

三類 自然関係資料—動物、植物、鉱物、地理模型等。

四類 教師生徒、地方民ノ製作品。

五類 神社、偉人、国宝、天然記念物引延写真(壁面利用)図書類ハ本校図書室ニ併置シ自由閲読セシム。

戦後、師範学校は岐阜大学学芸学部となり、郷土研究室は岐阜大学へと受け継がれた。資料の中には図書館へ移管したものもある。昭和30年(1955)、文部省告示によって博物館相当施設に指定された。昭和39年(1964)には、郷土研究室収集の考古資料や戦後に集められた近世史料などを保存・研究するため郷土博物館が建設された。その後、岐阜大学は長良キャンパスから柳戸キャンパスへと移転したため、現在は教育学部本館5階に設置されている。

## 岐阜大学教育学部郷土博物館収蔵資料について

### (1) 岐阜県師範学校関係資料

- ・郷土研究資料 郷土研究室の設置にあたり集められた資料で、今回整理したものは明治21年(1888)「大野郡白川村荻町組字絵図」(い-4-33、口絵参照)などの絵図や、瓦などの拓本(D-1-1~17、口絵参照)、厚見郡北上加納村の年貢免定(口絵参照)や、不破郡市之尾村宗門改帳や武儀郡須原村社家関係資料などである(「博物館第2収蔵室諸資料い」に所在)。
- ・師範学校図書館蔵書 費用の出所により本校図書、学友会図書、専攻科図書に分かれ、その数は学友会図書が2,000冊余、専攻科図書が2,000冊余、合わせて5,000冊であった(『沓井』66号)。その中でも、学友会図書が多く残されている(「博物館図書資料室諸資料A~D」に所在)。
- ・師範学校に由来する諸資料 『学友会雑誌』『沓井』、『香蘭会誌』など岐阜県師範学校・岐阜県女子師範学校が作成した会誌、岐阜県師範学校の写真、師範学校の沿革などの諸資料などが残されている(「博物館図書資料室諸資料」「博物館第2収蔵室諸資料」に所在)。

※師範学校関係の資料とはほぼ断定できるものは、目録の「区分」の項目に「師」と記した。

### (2) 岐阜大学学芸学部史学科関係資料

岐阜大学学芸学部発足当時、史学科の教員として阿部栄之助・中野効四郎・松本平治・日置弥三郎の諸氏が在職されていた。特に阿部氏が関わった各種調査資料(近世庶民史料調査・宗慶古墳調査・中山道調査資料など)や講義資料、阿部氏が研究されていた石高調査関係資料などが、「博物館図書資料室諸資料A・B」、「博物館第2収蔵室諸資料い・う・え・お」などに多数残されている。

- ・近世庶民史料調査 近世庶民史料調査(国内の近世史料の現存状態を調査した全国規模の史料所在活動)で作成された目録や事務書類(「博物館図書資料室諸資料A・B」に多数所在)、その時に撮影されたと思われる写真・ネガ(「博物館第2収蔵室諸資料う」に所在)などが残されている。この調査で確認された史料の一部が、博物館の主要な収蔵品となっている(『岐阜大学教育学部庶民史料目録』(2)(3)に収録された資料など)。当時作成された目録は、短冊状の紙に史料名・年代などを記し、その短冊状の紙をまた別の紙に糊付してまとめていったものである。これらの資料は酸性紙のため劣化が甚大となっている。
- ・石高関係研究 岐阜県内の村々の石高や明細帳を表にまとめた資料(A-1-26~33・58~62など)や、郷帳の筆写資料(A-1-54-1・A-2-6、A-2-59~68など)なども多数残されている。また、郷帳や検地帳も収集されており、元禄14年(1701)「美濃一國帳」(い-3-12)、享保19年(1734)「美濃国池田郡黒田村検地水帳」(揖斐川町、い-3-6)、宝暦5年(1755)「美濃国大野郡宮田村検地



帳」(瑞穂市、か-3-1～2)などが博物館に保管されている。

## 概要

### 土岐郡山田村・駄知村文書

この文書に関しては、昭和47年3月の日置弥三郎氏作成の目録が博物館図書資料室に所在していた(A-2-27)。それによると「本文書は土岐郡山田村・駄知村関係で、業者から購入したものである。その質と量において特に優れたものではないが、元来東濃地方は、近世庶民史料の残存度が低いし、当博物館所蔵文書では唯一のものである。いまこれを便宜上つぎの項目に大別分類して整理をした。(い)貢租、(ろ)村政、(は)村経済、(に)用水、(ほ)人口、(へ)産業、(と)金融、(ち)個人雑事、(り)和歌・俳句など、(明治)明治時代一括」と記されている。

この文書は段ボール製文書箱2箱に収納されており、総件数は461件である。そのほとんどが一紙物で、虫損を受けたものが多い。田地売渡証文や借金証文など証文類が多数を占めているが、年代的には18世紀のものが中心となっている。年代は最も古いものは寛永17年(1640)の田地売渡証文(と1、口絵参照)であり、新しいものは明治27年(1894)の買物帳(明治14)である。この文書を受け入れた段階において、土岐郡山田村と土岐郡駄知村の両文書が混在しており、2つの文書群の選別は困難となっている。現時点で確認できるもののみ、目録の「区分」の項目に「山」(山田村)、「駄」(駄知村)と記したので参照されたい。また、すでに資料番号が目録通りに付けられているので、その番号通り整理を行った。

#### 山田村について

美濃国土岐郡のうちで、現在の岐阜県瑞浪市内にあたる。慶長郷帳では旗本遠山氏領103石余と旗本小里氏領418石余と見え、遠山氏領は幕末まで同じ石高で続く。小里氏領は幕府領となり、幕末には425石余となる。山田村の史料は、山田村上組(上山田)の庄屋役を勤めた岩嶋家伝来の文書と考えられる。幕末期に庄屋であった為吉作成の願書下書に、この家の由来などが記されていた(ろ14・ろ15)。それによれば、遠山氏領は、慶安年中(1648～1652)から市兵衛(為吉より7代以前の祖)が庄屋役を勤め、引き続き市郎左衛門・三右衛門の三代まで勤め、延享3年(1746)曾祖父政右衛門の代より為吉まで4代にわたり庄屋役を勤めたとある。ただし、延享3年以降の23か年は御料所(幕府領)の庄屋を勤めていたことも記されている。

#### 駄知村について

美濃国土岐郡のうちで、現在の岐阜県土岐市内にあたる。慶長郷帳では岩村藩領331石余とあり、幕末まで同藩領で同じ石高であった。竈焼きが、産業として盛んな地域であった。

駄知村の史料は、駄知村で竈焼きを職としていた水野家に由来する史料が含まれている。水野家の先祖は惣九郎といい、尾張国より来て陶器製造に携わっていたことが確認できる(ほ14・へ1～9など)。

### 安八郡馬目村伊藤家文書

この文書は、ブリキ製の文書箱に収納され、すでに資料番号が付けられていた。購入または寄贈資料と思われる。件数は61件で、幕末期の史料がほとんどである。馬目村は美濃国石津郡のうちで、現在の岐阜県海津市内にあたる。慶長郷帳では高須藩領357石余と見えるが、一時期幕府領となる。幕末には高須藩領となり、石高749石余であった。伊藤家文書は、馬目村の長百姓であった伊藤長左衛門家から分かれた家に伝えられた史料と考えられ、伊藤家の相続争いに伴う資料が見受けられる(35・41～46など)。

## 郡上郡小野村野々田家文書

この文書は、近世庶民史料調査時に確認されている資料で、近世庶民史料目録に小野村野々田家文書目録が収載されている（え-2-1）。その目録に列記されている資料の主なものが、帝国人造絹糸株式会社の木箱に入れられ郷土博物館に保管されていた。件数は103件で、ほとんどが横長帳面であった。年貢米勘定帳や御役銀指引覚帳などが多数を占める（口絵参照）。最も古いものは明和5年（1768）の年貢米勘定帳で、新しいものは明治28年（1895）の志帳であるが、19世紀のものが中心となっている。小野村は美濃国郡上郡のうちで、現在の郡上市内にあった。慶長郷帳では郡上藩領323石余と見え、幕末まで同藩領で石高は547石余であった。野々田家は庄屋を勤めた家であり、明治期には戸長役も勤めている。その関係で、明治期の諸税や山論関係の帳簿なども残されている（29～31・36など）。

## 岐阜県庁文書

博物館に収蔵された経緯は不詳である。簿冊31冊（明治20～昭和26年）は剥き出しの状態で、2か所の棚に置かれていた。現在まで残された岐阜県庁文書のほとんどは、岐阜県歴史資料館に所蔵されている。郷土博物館保管の県庁文書は、岐阜市空襲や伊勢湾台風などによる被災のため廃棄文書となった資料を収集した可能性もあると思われる。

博物館収蔵の県庁文書の中で多くを占めるのは、市町村制規定などの地方課で管轄されてきたものである。古いものでは明治20～34年（1887～1901）の「庶務例規」があり、明治44～大正8年（1911～1919）の「市町村制規定」が部分的ではあるが、まとまって残されている（口絵参照）。岐阜県内の市町村の沿革をたどる上で重要な文書である。「宗教」の簿冊は、教育委員会管轄で戦後の神道指令・宗教教育をまとめたものであり、当時の対応を知る上で貴重なものであろう。山林事務局管轄の「保安林」の簿冊は、明治34年分（1901）の保安林解除に関するものである。それぞれ岐阜県歴史資料館所蔵の県庁文書と共に見ていただくと、さらに相互の内容理解が深まると考える。以上の簿冊の件名目録は今回作成できなかったため、今後の課題としたい。

## 博物館第2収蔵室諸資料あ

段ボール製文書箱3箱に、83件（明治8～昭和21年）の資料が収納されていた。これらの資料は、日置弥三郎氏が博物館の古文書を整理されていた時に購入、または寄贈されたものの可能性がある。段ボール製文書箱には「㊦」と記され、未整理状態のまま残されていた。この「博物館第2収蔵室諸資料あ」ともともと同一の資料群を形成していたと思われるものが「図書資料室諸資料A・B・C」に所在していた（A-3-3～5・8・10・11・16・B-1-1～9・11～36・B-2-1～14・B-3-1～4・7～53・C-1-1・9・24～26・28～30・33など）。地域としては東濃地域のもものが多数を占めており、恵那郡坂下町（明治44年に坂下村が町制へ、現在の中津川市内）、土岐郡明世町（明治30年に戸狩・山之内・月吉・河合の4か村が合併、現在の瑞浪・土岐市内）に由来する史料や、土岐郡農会、土岐製糸場、婦人会に関係する資料などがある。この中で、坂下町関係のもの（主に兵事〈口絵参照〉・教育・選挙関係）が特に多く残されているため、目録の「区分」の項目に「坂」と記したので参照されたい。坂下町関係の資料は水損による劣化が激しいものが多く、廃棄文書の可能性が高いと考えられる。

## 博物館第2収蔵室諸資料い

木製タンスに収納されていた資料で、件数は382件ある。師範学校の郷土資料室由来のものや、昭和26年（1951）調査の宗慶古墳調査に関係するもの、近世庶民資料調査で確認されたと思われる資料など様々な来



歴の資料が含まれている。寛永12年（1635）の「河戸村地請之帳」（岐阜市、い-4-31）は、本来すでに再整理した美濃国方県郡河渡村村木家文書（『美濃国方県郡村木家文書目録』参照）に含まれるものである。また、「美濃国池田郡八幡村絵図」（池田町）も何点か確認できるが、これも博物館収蔵の「池田郡八幡村竹中家文書」と同じ出自であると思われる（い-6-1～9）。この中で最も古いものは慶長14年（1609）「西尾豊後守殿領濃州大野郡呂久村内中之宮村御検地帳」（瑞穂市、い-1-9）である。また、藩札や太政官札などの紙幣類も残されている（い-1-19-1-1～14）。

### 博物館第2収蔵室諸資料う

木製タンスに収納された資料で、件数は162件である。史料調査時の写真や調査旅行などの写真やネガなどが収納されている。これらは、昭和20年代後半から30年代にかけてのものと思われる。この中には、明治12年（1879）の大野郡野村（大野町）の村会議員投票用紙もあった。また、中野効四郎氏に提出された近世庶民資料についての学生レポートも含まれている。

### 博物館第2収蔵室諸資料え

木製の引き出しに収納されていた資料で、件数は159件ある。明治末年ごろに撮影された岐阜県師範学校の写真や、岐阜県天然記念物写真帳など（口絵参照）が残されている。日置弥三郎氏が収集したと思われる、京都国立博物館や京都大学で開催された展覧会の目録なども多数残されている。

### 博物館第2収蔵室諸資料お

段ボール製文書箱（底のみ）に入っていた資料で、件数は28件である。顔の部分が削られた木製の仏像または神像の頭部がある（写真参照）。また拓本作成に使用された道具も入っている。



### 博物館第2収蔵室諸資料か

段ボール箱に入っていた資料で、件数は58件である。条里図を書き入れた五万分一地形図が多数入っている。宝暦5年（1755）「大野郡宮田村検地帳」（瑞穂市、口絵参照）や年未詳の「加茂郡羽生村絵図」（加茂郡富加町）、明治42年（1909）の「東宮行啓記念岐阜県写真帳」や昭和5年（1930）の長塚古墳写真帳、同年の「岐阜県商品陳列所要覧」など、様々な資料が収納されている。

### 博物館第2収蔵室諸資料き

ビニール紐で括られていた資料で、件数は45件ある。戦前に作成された朝鮮半島・満州の地図や、戦前に撮影された旧国宝写真を印刷した「国宝精華」などが残されている。

### 博物館第2収蔵室諸資料く

文禄4年（1595）の三輪村名寄帳（岐阜市）が、展示ケース内に入っていた。翻刻は、『岐阜県史史料編近世一』（PP. 608～624）に記載されている。

### 博物館第2収蔵室諸資料け

棚に置かれていた資料で、件数は30件である。ガラス乾板は、ブリキ製文書箱に収納されていた。御物石器や寺院の風景、昭和初期の岐阜県の人口分布図や岐阜県土地利用比較の円グラフなどの図表が、ガラス乾

板に焼き付けられている。

#### 博物館第2収蔵室諸資料こ

木製タンスに収納されていた4件の資料で、年代不明の高札建替諸入用記などの覚が残されている。

#### 博物館図書資料室諸資料A

書棚に収納されていた資料で、件数は342件ある。明治時代に作成された白地図や岐阜県師範学校や岐阜県女子師範学校作成の会誌（口絵参照）、師範学校郷土研究室関連の蔵書、近世庶民史料調査関係資料（口絵参照）や、阿部栄之助氏の講義資料、東濃地域の近代資料など多数の資料が残されている。

#### 博物館図書資料室諸資料B

書棚に収納されていた資料で、件数は192件ある。近世庶民史料調査関係資料や、阿部栄之助氏の講義資料、東濃地域の近代資料などが多数残されている。

#### 博物館図書資料室諸資料C

書棚に収納されていた資料で、件数は119件ある。岐阜県師範学校の蔵書類や服装の変遷を表した人形模型、東濃地域の近代資料、藩札などが残されている。

#### 博物館図書資料室諸資料D

書棚に収納されていた資料で、件数は62件である。岐阜県師範学校郷土研究室で収集した拓本類（口絵参照）や蔵書が多数残されている。

#### 参考文献

『岐阜県史』や関係した各自治体史、『岐阜県教育史』、『岐阜史学』などの各巻や新聞各紙を参照した。特に参照すべき文献を以下にあげる。

- ・阿部栄之助「近世美濃国における検地帳と石高帳の調査研究」（『岐阜大学学芸学部研究報告—人文科学—』2号、1954年）
- ・作道好男・作道克彦編著『岐阜県の師範学校—その歩みと岐阜大学教育学部』1985年、教育文化出版
- ・梶山勝「美濃と尾張の軒瓦について—古瓦の出土地をめぐる拓本資料の功罪—」（『岐阜史学』91、1996年）
- ・岐阜大学開学五十周年記念誌発行等事業専門委員会編『岐阜大学の五十年』1999年、岐阜大学
- ・伊藤克司「岐阜大学講師阿部栄之助—『濃飛両国通史』・岐阜県郷土学会・岐阜史学会のストーリーについて」（『岐阜県歴史資料館館報』23号、2000年）



# 目 録

区分	番号	表 題	年 代	西暦	形態	数
----	----	-----	-----	----	----	---

## 土岐郡山田村・駄知村文書目録

山	い1	巳御年貢可納割附之事（山田村、高425石5斗9升）	安永二年巳十一月	1773	一紙	1
山	い2	午御年貢可納割付之事（山田村、高425石5斗9升）	安永三年午十月	1774	一紙	1
山	い3	辰御年貢可納割付之事（山田村、高425石5斗9升）	天明四年辰十月	1784	一紙	1
山	い4	午御年貢可納割付之事（山田村、高425石5斗9升）	天明六年午十月	1786	一紙	1
山	い5	未之年份免定割付之事（山田村の内明知領、高103石1斗2升）	元文四己未年十一月	1739	一紙	1
山	い6	申年份免定割付（山田村の内明知領、高103石1斗2升）	元文五庚申年十一月	1740	一紙	1
山	い7	戌年份免定割付之事（山田村の内明知領、高103石1斗2升）	寛保式壬戌年十一月	1742	一紙	1
山	い8	亥免定割付之事（山田村の内明知領、高103石1斗2升）	寛保三癸亥年十一月	1743	一紙	1
山	い9	子免定割付之事（山田村の内明知領、高103石1斗2升）	延享元甲子年十一月	1744	一紙	1
山	い10	辰免定割付之事（山田村の内明知領、高103石1斗2升）	寛延元戊辰年十一月	1748	一紙	1
山	い11	□□□割付之事（山田村の内明知領、高103石1斗2升）	寛延三庚午十一月	1750	一紙	1
山	い12	子免定割付之事（山田村の内明知領、高103石1斗2升）	文政十一戊子歳十一月	1828	一紙	1
山	い13	去戌年貢附払皆済目録之事（山田村の内明知領、納米140俵1斗9升1合7夕5才）	文久三癸亥年十一月	1863	一紙 (包紙共)	1
山	い14	去亥年貢附払皆済目録之事（山田村の内明知領、納米140俵1斗9升1合7夕5才）	元治元甲子年十一月	1864	一紙 (包紙共)	1
駄	い15	乍恐奉願口上書之御事（借り方よりの利賄いの儀につき）	享保十六年亥六月日	1731	一紙	1
山	い16	乍恐以書付奉願上候事（山田村伝右衛門ら3人、年貢不納にて免割立会省きの件につき）	享和二年戊二月	1802	一紙	1
山	い17	乍恐以書付奉願上候御事（年貢・伝馬役・先納金など不納につき伝右衛門ら3人の吟味願）	享和三亥後正月	1803	一紙	1
山	い18	乍恐以書付奉願上候御事（年貢・伝馬役・先納金など不納につき伝右衛門ら3人の吟味願）	享和三亥正月	1803	一紙	1
山	い19	戌御年貢米可納割付之事（佐次右衛門別）	文久二年戊十二月	1862	切紙	1

作 成	受 取	備 考
岩出伊右衛門印		い1～24は紐一括、い1～4はビニール紐一括、端裏「御料御免定写」
岩出伊右衛門印	右村庄屋、年寄、惣百姓	虫損あり
千六郎右衛門	右村庄屋、年寄、惣百姓	虫損あり、端裏「辰割付 山田村」
千鉄十郎	右村庄屋、年寄、惣百姓	虫損あり、端裏「午ノ割付」
村上藤蔵印、大和田平太夫印	山田村之内明知領庄屋、与頭	い5～12はビニール紐一括、破損あり、端裏「作右衛門庄屋代 六右衛門筆也」
村上藤蔵、大和田平太夫	明知領山田村庄屋、与頭	破損あり
清水官太夫印、村上藤蔵印、大和田平太夫	明知領山田村庄屋、与頭	破損あり、端裏「戌」
清水官太夫印、村上藤蔵印、大和田平太夫印	明知領山田村庄屋、組頭	破損あり、端裏「亥」
清水官太夫、村上藤蔵、大和田舎人、大和田平太夫	明知領山田村庄屋、組頭	破損あり、端裏「子」
清水官太夫、村上藤蔵、村上和平、大和田舎人	山田村庄屋、組頭	裏「いノ三」
村上和平、清水官太夫、鈴木清兵衛	山田村庄屋、組頭	破損大
村上銭之進印、在江戸無印福永数馬御用人、右同断上野源左衛門御家老	庄屋、与頭	破損大
工藤新兵衛（印）、村上虎五郎（印）	明知領山田村庄屋、組頭	い13～14はビニール紐一括、破損あり
工藤新兵衛（印）、村上虎五郎（印）	明知領山田村庄屋、組頭	破損あり、端裏「山田」
駄知村市郎右衛門、同五兵衛	磯貝庄蔵様	い15～18はビニール紐一括、破損あり
土岐郡山田村明知高持御□□百姓初次郎、右同断勇右衛門、右同断伝右衛門	明知御役所	破損あり
土岐郡山田村上組庄屋為吉（印）	明知御役所	
土岐郡山田村上組庄屋為吉	明知御役所	破損あり、端裏「享和三亥閏正月 下書」
明知御分庄屋為吉		い19～24はビニール紐一括

区分	番号	表 題	年 代	西暦	形態	数
山	い20	乍恐御請書之事（検見願いの処、願い高のうち2分引米につき）	明治元年辰十二月	1868	一紙	1
山	い21	覚（米代金のうち6両請取につき）	十一月晦日		切紙	1
山	い22	覚（巳午年分勘定違いにて金2分1朱余請取につき）	未十二月十九日		切紙	1
山	い23	覚（先納金6両、明後10日役所へ納めるようにつき）	酉四月八日		切紙	1
駄	い24	覚（小物成永532文余請取にき）	子十一月十九日		一紙	1
駄	い25	亥暮御年貢皆済手形之事（米22石8斗8升8合4勺）	寛保三癸亥年十二月廿三日	1743	切紙	1
駄	い26	子暮御年貢皆済手形之事（米20石5斗2合5勺）	延享元年甲子十二月八日	1744	切紙	1
駄	い27	丑御年貢皆済手形之事（米26斗5升7合5勺）	延享二乙丑閏十二月廿一日	1745	切紙	1
駄	い28	寅御年貢皆済手形之事（米20石3斗7合2勺）	延享三丙子年十二月十七日	1746	切紙	1
駄	い29	卯御年貢皆済手形之事（米13石9斗4升5合1勺）	延享四丁卯年十二月	1747	切紙	1
駄	い30	辰御年貢皆済手形之事（米13石8斗6升5合9勺）	寛延元戊辰年十二月廿七日	1748	切紙	1
駄	い31	巳暮御年貢皆済手形之事（米7石5斗1升7合5勺）	寛延二己巳年十二月廿九日	1749	切紙	1
駄	い32	午暮御年貢皆済手形之事（米8石5斗6升1合5勺）	寛延三庚午年十二月十八日	1750	切紙	1
駄	い33	未暮御年貢皆済手形之事（米8石3斗4升1合5勺）	宝暦元辛未年十二月六日	1751	切紙	1
駄	い34	申暮御年貢皆済手形之事（米8石3斗6合5勺）	宝暦二年申十二月廿九日	1752	切紙	1
駄	い35	酉暮御年貢皆済手形之事（米8石3斗6合7勺）	宝暦三癸酉年十二月	1753	切紙	1
駄	い36	戌御年貢皆済手形之事（米8石3斗6合7勺）	宝暦四甲戌歳十二月日	1754	切紙	1
駄	い37	子御年貢皆済手形之事（米8石2斗6升6合7勺）	宝暦六丙子年十二月日	1756	切紙	1
駄	い38	御年貢皆済手形之事（米8石2斗1合7勺）	宝暦七丁丑年十二月日	1757	切紙	1
駄	い39	卯御年貢皆済手形之事（米5石4斗4升5勺）	宝暦九己卯年十二月	1759	切紙	1
駄	い40	辰御年貢皆済手形之事（米5石5斗9升9合）	宝暦十庚辰年十二月十二日	1760	切紙	1
駄	い41	巳御年貢皆済手形之事（米5石6斗9升5合）	宝暦十一辛巳年十二月	1761	切紙	1
駄	い42	午御年貢皆済手形之事（米5石4斗3升1合）	宝暦十二壬午年十二月十八日	1762	切紙	1
駄	い43	未御年貢皆済手形之事（米5石4斗3升1合）	宝暦十三癸未年十二月	1763	切紙	1
駄	い44	申御年貢皆済手形之事（米5石4斗9合）	明和元甲申年極月日	1764	切紙	1
駄	い45	酉御年貢皆済手形之事（米5石4斗9合）	明和二乙酉年極月日	1765	切紙	1
駄	い46	戌御年貢皆済手形之事（米5石4斗4升3合）	明和三丙戌年十二月日	1766	切紙	1



作 成	受 取	備 考
山田村庄屋政兵衛（印）、同 断為吉（印）	明知御役所	
村上藤藏（印）	山田村庄屋為吉、半右衛門 方	
村上錢之進（印）	明知領山田村庄屋為吉方	
村上藤藏、藤田彦兵衛	明知領山田村庄屋為吉、金 藏方	
鈴木門三郎手代増田勝八郎 （印）、同人手附元ノ格御普 請役山口鉄五郎（印）	土岐郡駄知村庄屋、年寄	
駄知村庄や常右衛門（印）	惣七郎殿	い25～い85はビニール紐・紙挟み一括、い25～32 はビニール紐で綴じられている
駄知村庄や常右衛門（印）	惣七郎殿	
駄知村庄や常右衛門（印）	惣七郎殿	
駄知村庄や常右衛門（印）	惣七郎殿	
駄知村庄や常右衛門（印）	惣七殿	
駄知村庄や常右衛門（印）	惣七郎殿	
庄や常右衛門（印）	惣七郎殿	
駄知村庄や常右衛門（印）	惣七郎殿	
駄知村庄や常右衛門（印）	宗七殿	い33～43はビニール紐で綴じられている
駄知村庄や常右衛門（印）	惣七郎殿	
駄知村庄や常右衛門（印）	惣七郎殿	
駄知村庄や常右衛門（印）	惣七郎殿	
駄知村庄屋常右衛門（印）	惣七郎殿	
駄知村庄屋常右衛門（印）	惣七郎殿	
駄知村庄屋常右衛門（印）	惣七郎殿	
駄知村庄や常右衛門（印）	宗七郎殿	
駄知村庄屋源右衛門（印）	惣七郎殿	
駄知村庄屋源右衛門（印）	当村宗七殿	
駄知村庄屋源右衛門（印）	惣七殿	
駄知村庄屋源右衛門（印）	宗七郎殿	い44～51はビニール紐で綴じられている
駄知村庄屋源右衛門（印）	惣七殿	
駄知村庄屋源右衛門（印）	惣七殿	

区分	番号	表題	年代	西暦	形態	数
駄	い47	御年貢皆濟手形之事(米5石1斗2升8合)	明和四丁亥年十二月	1767	切紙	1
駄	い48	子御年貢皆濟手形之事(米5石1斗8升4合)	明和五戊子年十二月日	1768	切紙	1
駄	い49	丑暮御年貢皆濟手形之事(米5石1斗8升4合)	明和六己丑年十二月日	1769	切紙	1
駄	い50	寅御年貢皆濟手形之事(米5石1斗8升4合)	明和七庚寅年十二月日	1770	切紙	1
駄	い51	卯暮御年貢皆濟手形之事(米5石1斗8升4合)	明和八辛卯年十二月日	1771	切紙	1
駄	い52	辰暮御年貢皆濟手形之事(米5石2斗9升3合)	安永元年辰十二月	1772	切紙	1
駄	い53	巳御年貢皆濟手形之事(米5石2斗9升3合)	安永二癸巳年十二月日	1773	切紙	1
駄	い54	午暮御年貢皆濟手形之事(米5石2斗9升3合)	安永三甲午年十二月日	1774	切紙	1
駄	い55	未暮御年貢皆濟手形之事(米5石2斗8升4合)	安永四乙未年閏十二月日	1775	切紙	1
駄	い56	申暮御年貢皆濟手形之事(米5石3斗2升8合)	安永五丙申歲十二月	1776	切紙	1
駄	い57	酉暮御年貢皆濟手形之事(米4石5斗8升1合)	安永六丁酉年十二月日	1777	切紙	1
駄	い58	未御年貢皆濟手形之事(米8石6斗9升7合)	天明七未十二月	1787	切紙	1
駄	い59	酉御年貢皆濟手形之事(米6石7斗8升5合)	寛政元己酉年十二月	1789	切紙	1
駄	い60	戌年御年貢皆濟手形之事(米7石4斗8升2合)	寛政二庚戌年十二月	1790	切紙	1
駄	い61	亥御年貢皆濟手形之事(米8石1斗4升5合)	寛政三辛亥十二月日	1791	切紙	1
駄	い62	子御年貢皆濟手形之事(米8石1斗8升3合)	寛政四壬子年十二月	1792	切紙	1
駄	い63	丑御年貢皆濟手形之事(米8石2斗1升8合)	寛政五癸丑年十二月日	1793	切紙	1
駄	い64	寅御年貢皆濟手形之事(米8石2斗5升5合)	寛政六甲寅年十二月日	1794	切紙	1
駄	い65	卯御年貢皆濟手形之事(米8石2斗3升3合)	寛政七乙卯十二月	1795	切紙	1
駄	い66	巳御物成皆濟手形之事(米8石9斗7升3合)	寛政九丁巳十二月廿七日	1797	切紙	1
駄	い67	午御年貢皆濟手形之事(米9石3斗1升3合)	寛政十戊午年十二月	1798	切紙	1
駄	い68	未御物成皆濟手形之事(米9石3斗2升8合)	寛政十一己未年十二月	1799	切紙	1
駄	い69	酉御物成皆濟手形之事(米9石2斗5升8合)	享和元辛酉年十二月	1801	切紙	1
駄	い70	巳御物成皆濟手形之事(米6石2斗2升7合)	文政四辛巳年十二月日	1821	切紙	1
駄	い71	未御物成皆濟手形之事(米5石2升8合)	文政六未十二月日	1823	切紙	1
駄	い72	申御物成皆濟手形之事(米5石2升8合)	文政七甲申十二月日	1824	切紙	1
駄	い73	酉御物成皆濟手形之事(米4石9斗7升3合)	文政八乙酉十二月日	1825	切紙	1
駄	い74	戌御物成皆濟手形之事(米4石9斗4升6合)	文政九丙戌十二月日	1826	切紙	1
駄	い75	亥御物成皆濟手形之事(米4石9斗6升1合)	文政十丁亥年十二月日	1827	切紙	1
駄	い76	子御物成皆濟手形之事(米4石9斗7升4合)	文政十一戊子十二月日	1828	切紙	1
駄	い77	丑御物成皆濟手形之事(米4石9斗7升4合)	文政十二丑年十二月日	1829	切紙	1
駄	い78	寅御物成皆濟手形之事(米4石9斗6升1合)	文政十三庚寅年十二月日	1830	切紙	1
駄	い79	卯御物成皆濟手形之事(米4石9斗6升1合)	天保二辛卯十二月日	1831	切紙	1



作 成	受 取	備 考
駄知村庄屋源右衛門（印）	惣七殿	
駄知村庄屋源右衛門（印）	惣七殿	
駄知村庄屋源右衛門（印）	惣七殿	
駄知村庄屋源右衛門（印）	宗七殿	
駄知村庄屋源右衛門（印）	惣七殿	
駄知村庄屋源右衛門（印）	惣七殿	い52～58はビニール紐で綴じられている
駄知村庄屋源右衛門（印）	惣七殿	
駄知村庄屋源右衛門（印）	惣七殿	
駄知村庄屋源右衛門（印）	惣七殿	
駄知村庄屋源右衛門（印）	惣七殿	
駄知村庄屋源右衛門（印）	惣七殿	
駄知村庄屋次右衛門（印）	当村文治殿	
駄知村庄屋次右衛門（印）	当村文治殿	い59～69はビニール紐で綴じられている
駄知村庄屋治右衛門（印）	当村五兵衛殿	
駄知村庄屋次右衛門（印）	当村五兵衛殿	
駄知村庄や次右衛門（印）	当村五兵衛殿	
駄知村庄や治右衛門（印）	当村五兵衛殿	
駄知村庄や次右衛門（印）	当村五兵衛殿	
駄知村庄や次右衛門（印）	当村五兵衛殿	
駄知村組頭政吉（印）	当村五兵衛殿	
駄知村庄屋富右衛門（印）	当村五兵衛殿	
駄知村庄屋留右衛門（印）	当村五兵衛殿	
駄知村庄屋富右衛門（印）	当村五兵衛殿	
駄知村庄屋九右衛門（印）	当村五兵衛殿	い70～78はビニール紐で綴じられている
駄知村庄屋六右衛門（印）	当村五兵衛殿	破損あり
駄知村庄屋六右衛門（印）	当村惣七殿	破損あり
駄知村庄屋六兵衛（印）	当村惣七殿	破損あり
駄知村庄屋六兵衛（印）	当村惣七殿	
駄知村庄屋六兵衛（印）	当村惣七殿	破損あり
駄知村庄屋六兵衛（印）	当村惣七殿	破損あり
駄知村庄屋六兵衛（印）	当村惣七殿	
駄知村庄屋六兵衛（印）	当村惣七殿	い79～85はビニール紐で綴じられている、破損あり

区分	番号	表 題	年 代	西暦	形態	数
駄	い80	辰御物成皆済手形之事(米4石9斗6升1合)	天保三壬辰十二月日	1832	切紙	1
駄	い81	午御物成皆済手形之事(米4石9斗4升8合)	天保五甲午十二月日	1834	切紙	1
駄	い82	未御物成皆済手形之事(米4石9斗4升8合)	天保六乙未十二月	1835	切紙	1
駄	い83	申御物成皆済手形之事(米4石9斗4升8合)	天保七丙申十二月日	1836	切紙	1
駄	い84	丑御物成皆済手形之事(米4石8斗9升2合)	天保拾二辛丑十二月日	1841	切紙	1
駄	い85	寅御物成皆済手形之事(米4石8斗9升2合)	天保十三壬寅年十二月日	1842	切紙	1
山	ろ1	仕進申一札之事(博打禁止、竹木伐採、村法度の儀にて連判につき)	宝永元年申十一月日	1704	一紙	1
	ろ2	[金森兵部不届きの儀にて領分召上げ、家来などへの申渡しなど書付]	宝暦八戊子年十二月廿六日	1758	一紙	1
駄	ろ3	覚(御用竹伐採、郷蔵入用筵・箕の取替、年貢納所時の米の入れ方など16か条取極めにつき)	宝暦十一辛巳二月	1761	一紙	1
山	ろ4	差出申一札之事(博打禁止、御林・百姓持林での伐採などの7か条取極めにつき)	明和七年寅四月	1770	一紙	1
山	ろ5	[小里領村々支配御料所代官名書付]	(天明4年)五月十六日	1784	切紙	1
駄	ろ6	御役所御省略御触書写	天明五年巳二月	1785	一紙	1
山	ろ7	差上申一札之事(寺河戸村下組百姓58人・上組より下組庄屋へ負高の儀の出入りにつき請証文)	寛政元年酉四月	1789	一紙	1
山	ろ8	[土岐郡曾木村久蔵、山田村伝七雇い金右衛門打擲にて出入り一件、済口証文など証書類写]	(寛政元年5月)	1789	一紙	1
山	ろ9	[ ]書付奉[ ](金銀賃借の儀につき願書)	享和元辛酉年十月	1801	一紙	1
山	ろ10	奉差上返答書之事(土岐郡山田村伝右衛門ら3人、年貢不納にて免割立会省きの件につき)	享和二年戊三月	1802	一紙	1
山	ろ11	覚(国郡荘郷改めにて村方穿鑿の処、証拠になる書類無きにて往古より申し伝えの趣書上げにつき)	享和三亥年五月	1803	一紙	1
山	ろ12-1	乍恐以書付ヲ御歎願奉申上候(山田村の内、遠山領分小前難渋につき米70俵拝借願)	(慶応2年4月)	1866	一紙	1
山	ろ12-2	[山田村の内、遠山領分小前難渋につき米70俵拝借願下書]	(慶応2年4月)	1866	一紙	1
山	ろ13	乍恐以書付ヲ奉願上候(庄屋役勤めにて手当等下し置き願)	万延元年申八月	1860	一紙	1

作 成	受 取	備 考
駄知村庄屋六兵衛 (印)	当村惣七殿	破損あり
駄知村庄屋勇右衛門 (印)	当村惣七殿	破損あり
駄知村庄屋勇右衛門 (印)	当村惣七殿	破損あり
駄知村庄屋勇右衛門 (印)	当村惣七殿	破損あり
駄知村庄屋治左衛門 (印)	当村惣七殿	
駄知村庄屋治左衛門 (印)	当村惣七殿	破損あり
左吉 (印)、平五郎 (印)、市郎右衛門 (印)、助右衛門 (印)、小助 (印)、九兵衛 (印)、千十郎 (印)、忠八郎 (印)、甚右衛門 (印)	組頭市郎左衛門殿	ろ1・ろ2・ろ5・ろ6・ろ8はビニール紐一括
駄知村組頭金六郎、同村同断惣七郎、同村同断六郎右衛門、同村百姓代市郎右衛門	庄や常右衛門殿	ろ3・ろ4・ろ7・ほ6・ほ9・ほ1はビニール紐一括
治右衛門 (印)、九兵衛 (印)、助右衛門 (印)、松右衛門 (印)、市兵衛 (印)、松五郎 (印)、忠兵衛 (印)、金平 (印)、道玄 (印)、小助 (印)、伝吉 (印)、とめ (印)	与頭政右衛門殿	端裏「政右衛門写」
重蔵	山水様	
梅崎又三郎		「至来書留 駄知村庄屋文治」とあり
辻六郎左衛門御代官所濃州土岐郡寺河戸村丹右衛門、信右衛門、寿龍、五兵衛、定八、伝右衛門、文右衛門	御奉行所	端裏「寺河戸出入り済口如件」、「右寺河戸村一件、去申夏秋中名前之者江戸詰メいたし御吟味之上同十二月御代官手代衆鈴木逸八・夏目大八村方へ御立入持高地所御改御帰り、尚又西三月上旬江戸江御召出御札之上、右之通被仰付候ニ付四月中旬ニ帰宅」
		端裏「曾木ト出入一件 寛政元西五月」
	笠松御役所	ろ9～ろ20はビニール紐一括、破損あり
土岐郡山田村御料百姓御私領分御庄為吉	明知御役所	破損あり、端裏「戌三月 返答下書 為吉」
土岐郡山田村上組庄屋為吉、同断下組庄屋金蔵	御役所	「美濃国土岐郡葉方之莊稻之郷 一高五百式拾八石七斗壺升 山田村 内 高四百式拾五石五斗九升御料所辻甚太郎様御支配所 高百三石壺斗式升 遠山主水様御領分」とあり
		ろ12～ろ16はビニール紐一括、下書カ
		下書カ
土岐郡山田村庄屋為吉	御役所	下書カ

区分	番号	表 題	年 代	西暦	形態	数
山	ろ14	乍恐以書付ヲ奉願上候（庄屋役勤めにて手当等下し置き願い）	万延元年申八月	1860	一紙	1
山	ろ15	乍恐書付ヲ以御歎願奉申上候（山田村の内、遠山領分小前難渋につき米70俵拝借願い）	慶応二年寅四月	1866	一紙	1
山	ろ16	乍恐以書付を奉歎願候事（山田村の内、遠山領分小前難渋につき米70俵拝借願い）	（慶応2年4月）	1866	一紙	1
山	ろ17	乍恐以口上書ヲ奉願上候御事（山田村私領高持伝右衛門、また年貢米不納にて訴訟につき）	（文化元年）子十一月	1804	一紙	1
山	ろ18	乍恐以書付ヲ奉願上候事（寺河戸村秣場への往来道、山田村の百姓道留めにて吟味願）	（天明3年）卯六月	1783	一紙	1
駄	ろ19	御注進覚（起高分など書付）	辰九月廿二日		一紙	1
山	ろ20	〔文字金出来にて金銀引替の儀につき触〕	巳三月		一紙	1
	ろ21	公義御書付写（相对済令などの触）	（寛政9年）巳九月	1797	切紙	1
	ろ22	〔相对済令などの触〕	（寛政9年）巳九月	1797	一紙	1
山	ろ23	申渡（惣百姓願出の江戸金子頼母の暇聞き届け済みにつき）	未十一月		一紙	1
山	ろ24	申渡（惣百姓願出の江戸金子頼母の暇聞き届け済みにつき）	未十一月		一紙	1
山	ろ25	乍恐以書付御届ケ申上候御事（帳面改め不出来につき）	（享和2年）戌四月	1802	一紙	1
	ろ26	御注進覚（村中の本田・新田とも田植え済みにつき）	戌六月四日		切紙	1
山	ろ27	乍恐以書付奉願上候御事（山田村上組村役人退役後、跡役は相对の筈にて入札の旨の勇右衛門吟味願いにつき）	戌八月		一紙	1
山	ろ28	覚（印形持参にて役所へ来るようにつき）	十一月晦日		切紙 （包紙共）	1
駄	ろ29	〔浪人や旅僧の類など、合力を乞うもの召捕えるようにつき触〕	十月		一紙	1
	ろ30	儉約（博打、社参仏参の族への餞別、歳暮・年玉などの禁止など儉約定書）			一紙	1
駄	ろ31	願書之覚（駄知村百姓困窮にて村諸入用の儉約など7か条の願い下書）			一紙	1
駄	ろ32	〔駄知村庄屋常右衛門無法につき願書〕			一紙	1
	ろ33	〔頭取証文の件につき願書〕			一紙	1
駄	ろ34	奉願口上覚（駄知村庄屋常右衛門、平常致し方宜しからざるにて百姓難儀、村方よりの願いなどにつき）	宝暦十一辛巳年五月廿五日	1761	一紙	1
駄	ろ35	〔甲州御嶽山大権現修復勸化につき廻状〕	午九月十六日 同十九日着		一紙	1

作 成	受 取	備 考
土岐郡山田村庄屋為吉	明知御役所	
山田村庄屋為吉	明知御役所	
		下書カ
土岐郡山田村庄屋為吉、免割役割江立会人徳右衛門、右同断御料庄屋弥左衛門	明知御役所	破損あり
土岐郡寺川戸庄屋丹右衛門印、同村同断伝右衛門印、同村年寄五兵衛印、同村百姓代利右衛門印	笠松御役所	破損あり、「右笠松宿ニ而写 本紙町田兵蔵様御かし被遊候ニ付早々写候」「金右衛門政右衛門七月二日立に而同九日ニ帰宅也」「七月八日浅間山大焼之旨道中ニ而聞申候」
役人印、百姓代印	梅崎又三郎様	
遠山佐京		「岩之助十三之年書之」「庄屋市兵衛」とあり
		ろ21～ろ36はビニール紐一括、ろ21～ろ22はビニール紐一括、破損あり
鈴木内蔵太印	御知行御百姓	ろ23～ろ24はビニール紐一括、端裏「霜月九日御知行不残村々役人百姓相交り凡三百人程御陣屋へ詰願候処、此御書付候、御免定当十三日と御触有之所、是又日延之御願相立十日九ツ時ニ相済申候」
鈴木内蔵太印	御知行御百姓	破損あり
市蔵、伝七、徳右衛門、源兵衛、弥左衛門、金蔵、為吉	明知御役所	破損あり、端裏「戌四月注進 七人より 下書」
庄や、組頭、百姓代	小林勇八様	
土岐郡山田村庄屋源兵衛	笠松御役所	
工藤新兵衛、村上虎五郎	明知領山田村庄屋為吉・政兵衛方	包紙「村継ヲ以早々可相達候」
		端裏「駄知ニ而写」
		破損あり
		前欠
□□□□□（駄知村組頭）金六郎、同断惣七郎、同断六郎右衛門、同村百姓代市郎右衛門	小泉武助様	破損あり
梅崎又三郎、大間紋次郎		

区分	番号	表 題	年 代	西暦	形態	数
	ろ36	差出シ申連判証文之事（博打、奉公人法度の件）	寛政六甲寅年十二月	1794	一紙	1
駄	は1	御用竹送目録覚（普請方渡りなどで御用竹474本）	明和元甲申年十一月三日	1764	一紙	1
駄	は2	証文之事（駄知村百姓、年貢差詰り無心申入れ御家中より米54俵請取り上納にて代金26両余り期限までに渡すにつき）	明和四丁亥年十二月	1767	一紙	1
駄	は3	差渡ニ申請候米証文之事（年貢差詰り米64俵余り受取りにて代金24両余り返済につき）	安永六丁酉年十二月	1777	一紙	1
山	は4	借用申米錢連判之事（年貢不納につき米錢など小前22人借用にて来年年貢初納所の節に返済につき）	天明二年寅十二月	1782	一紙	1
駄	は5	救米人数覚（47軒、米8斗4升）	天明四甲辰二月十二日	1784	横長	1
山	は6	覚（年貢・役錢など申酉兩年勘定不足分の件、取喰い内済の通り金2両余り受取りにつき）	享和三亥年三月八日	1803	一紙	1
山	は7	覚（天保9年順見諸入用の内、村々高割付の分1両余り請取につき）	嘉永二己酉歳四月	1849	一紙	1
山	は8-1	乍恐以書付奉願上候（田方不熟、飢饉同様の難渋にて米70俵、1割10か年済にて拝借願いにつき）	嘉永四年亥三月	1851	一紙	1
山	は8-2	〔田方不熟、飢饉同様の難渋にて米70俵、1割10か年済にて拝借願い下書〕	年号月日		一紙	1
山	は9	乍恐以書付奉願上候（田方不熟、飢饉同様の難渋にて米70俵、1割10か年済にて拝借願いにつき）	嘉永四年亥三月	1851	一紙	1
山	は10	乍恐以書付御願奉申上候（尾州様下向にて人馬賃錢9貫747文下げ渡し願いにつき）	嘉永七年寅十一月	1854	一紙	1
山	は11-1	乍恐以書付奉願上候（田方不熟、飢饉同様の難渋にて米70俵、1割10か年済にて拝借願い下書）	安政五午十一月	1858	一紙	1
山	は11-2	乍恐書付ヲ以奉願上候（穀類高値につき百姓相続にも拘り、米50俵拝借願い下書）	（万延2年3月）	1861	一紙	1
山	は11-3	乍恐以書付奉願上候（田方不熟、飢饉同様の難渋にて米70俵、1割10か年済にて拝借願いにつき）	（嘉永4年3月）	1851	一紙	1
山	は12-1	乍恐以書付奉願上候（田方不熟、飢饉同様の難渋にて米70俵、1割10か年済にて拝借願いにつき）	安政五午十一月	1858	一紙	1
山	は12-2	乍恐以書付奉願上候（田方不熟、飢饉同様の難渋にて米70俵、1割10か年済にて拝借願いにつき）	安政五午十一月	1858	一紙	1
山	は13	乍恐以書付奉願上候（諸作格別の不熟、小前難渋にて金20両急ぎ拝借願い下書）	万延元申十一月	1860	一紙	1



作 成	受 取	備 考
		「村連判」「五人組」とあり
駄知村庄屋源右衛門（印）、同村組頭伊助（印）、同断源蔵（印）、同断清十郎、同村百姓代九郎三郎	豊田権次様、保母惣左衛門様	は1～は15はビニール紐一括、は1～10はビニール紐一括、破損あり、作成の印に墨消しあり、端裏「申十一月三日御用竹扣」
駄知村庄屋源右衛門（印）、同村組頭源蔵（印）、同断市右衛門（印）、同断半三郎（印）、同村百姓代九郎三郎（印）	御取次小栗久左衛門殿	作成の印に墨消しあり
駄知村庄屋源右衛門（印）、同村組頭源蔵（印）、同断市右衛門（印）、同断半三郎（印）、同村百姓代九助（印）	上肥田村太郎右衛門殿	破損あり、作成の印に墨消しあり
肝煎請人三方丈助	定右衛門殿	「与頭常右衛門、同断新右衛門、同断定吉、同断政右衛門、同断勇右衛門」の加印あり
駄知村親惣七、倅庄屋文治		は5はビニール紐でしばられていた、破損あり
為吉（印）	伝右衛門殿、勇右衛門殿、初次郎殿	破損あり、取唎人に「戸狩村兵左衛門、小田村嘉兵衛、下組金蔵」の名あり
（印）	明知領山田村	
土岐郡山田村庄屋勘兵衛、同断為吉（印）	明知御役所	は8・は9はビニール紐一括
土岐郡山田村庄屋勘兵衛、同断為吉	明知御役所	
山田村庄屋為吉、同断嘉兵衛	御役所	破損あり
山田村庄屋為吉、同断保右衛門	明知御役所	は11-1～-3はビニール紐一括
		「…去申年諸作不熟ニ付…」
山田村庄屋為吉、同断保右衛門	明知御役所	は12-1～-2はビニール紐一括
山田村庄屋為吉、同断保右衛門	明知御役所	
土岐郡山田村御料所役人六右衛門、私領庄屋保右衛門、同断為吉	明知御役所	

区分	番号	表 題	年 代	西暦	形態	数
山	は14-1	乍恐以書付奉願上候（諸作格別の不熟、小前難渋にて金20両急ぎ拝借願ひにつき）	万延元申十一月	1860	一紙	1
山	は14-2	乍恐書付ヲ以御願奉申上候（諸作格別の不熟にて手当下さる処、難渋により米30俵無利息10か年済にて貸渡し願ひにつき）	万延元年申十二月	1860	一紙 (包紙共)	1
山	は15	乍恐以書付ヲ奉願上候（穀類高値につき百姓相続にも拘り、米50俵拝借願ひにつき）	万延二年酉三月	1861	一紙	1
山	は16	奉御拝借一札之事（小里村・山田村の村方融通米差詰りにて引当米150俵拝借につき下書）	文久二年戌十二月	1862	一紙	1
山	は17	乍恐以書付ヲ御願奉申上候（尾州様通行にて細久手宿助郷人馬の賃銭手当願ひにつき）	文久三年亥三月	1863	一紙	1
山	は18-1	乍恐以書付御歎願奉申上候（当春上洛など大通行多分にて助郷人馬賃銭手当願ひにつき）	文久三年亥四月	1863	一紙	1
山	は18-2	乍恐以書付御歎願奉申上候（当春上洛など大通行多分にて助郷人馬賃銭手当願ひ下書）	（文久3年4月）	1863	一紙	1
山	は19	〔兵賦差出しにより規定書定めにて調印につき廻状〕	（文久3年カ）正月七日	1863	一紙	1
山	は20	人賦高割覚（山田村・小里村兵賦代金不足分持参につき）	（文久3年カ）亥正月七日	1863	一紙	1
	は21	覚（小屋入用取替銭につき）	正月廿八日より二月十七日迄		切紙	1
山	は22	乍恐以書付奉願上候事（伝右衛門年貢米差詰り田地年季売り申すにて庄屋支配の処、掟米横取りにて伝右衛門ら吟味願ひにつき）	（享和元年）酉二月	1801	一紙	1
山	に1	取為替証文之事（山田村両組井水出入にて下川辺役所にて吟味の処、内済につき）	宝暦十二年午ノ七月	1762	一紙	1
駄	に2	乍恐以書付奉願上口上覚（駄知村新七ら3人の田地、先年より洞水にて養う処、同村の4人が水入口堰止めにて水引取り願ひにつき）	（文化5年）辰閏六月	1808	一紙	1
駄	に3	乍恐以書付奉願上口上覚（駄知村新七ら3人の田地、先年より洞水にて養う処、同村の4人が水入口堰止めにつき水引取り願ひ下書）	（文化5年）辰閏六月	1808	一紙	1
駄	に4	口上之覚（扣田地へ掛け来たる洞水、同村の4人より掛けさせずにつき願書）	（文化5年）辰七月	1808	一紙	1
駄	に5	〔駄知村新七ら3人の扣田地を養う洞水、同村の4人が差留めにつき吟味願〕	（文化5年）辰八月	1808	一紙	1
駄	に6	済口証文之事（駄知村洞水にて出入の処、水割定めにて内済につき）	文化五戊辰年十月	1808	一紙	1
山	に7	〔笠松役所より申年濃州国役普請人足賃金、今日までに取り集めるようにて金子差上げにより村々割賦申触れ取集めにつき触〕	（明和3年）三月二日	1766	一紙	1
駄	に8	奉願口上覚（駄知村内田地の水掛り争論、裁許願ひにつき）	（文化5年）七月	1808	一紙	1

作 成	受 取	備 考
土岐郡山田村御料役人六右衛門 (印)、私領庄屋保右衛門 (印)、同断為吉 (印)	明知御役所	は14-1 ~-2 はビニール紐一括
小前惣代増兵衛 (印)、同初助 (印)、同勝平 (印)、同政兵衛 (印)	御役人衆中様	包紙「上 山田小前中」
山田村庄屋嘉兵衛、同為吉	明知御役所	
土岐郡小り村庄屋嘉助、同山田村庄屋為吉	明知御役所	は16~22はビニール紐一括、破損あり
嘉兵衛、為吉	明知御役所	
土岐郡山田村庄屋為吉、同嘉兵衛	明知御役所	は18-1 ~-2 はビニール紐一括
土岐郡山田村庄屋為吉		
明知出会所	小里村、羽広村、山田村、猿子村、戸狩村、右村々役人中	は19~は20はビニール紐一括
明知領出会所	小里村御役人衆中、山田村御役人衆中	
浜兵衛	庄屋文治様	
土岐郡山田村庄屋為吉、同村庄屋証人金蔵	明知御役所	破損あり、端裏「酉二月願書引得為吉・金蔵」
上山田庄屋定右衛門、同年寄三右衛門ハ政右衛門事、同百姓代勇右衛門	下組庄屋権兵衛殿、同年寄金右衛門殿、同百姓代茂兵衛殿	に1~に9はビニール紐一括、破損あり、「須宮村利左衛門殿、寺河戸村丹右衛門殿へ御取扱」
駄知村御百姓新七、同村同断嘉六、同断市助	小林太郎兵衛様	に2~に5はビニール紐一括、破損あり
駄知村百姓新七、同村同断嘉六、同断市助		
嘉六		
土岐郡駄知村願主新七、同断嘉六、同断市助		
駄知村延寿院 (印)、富右衛門 (印)、庄平 (印)、源三郎 (印)	当村新七殿、嘉六殿、市助殿、長右衛門殿	奥書に「柿野村庄屋平七 (印)、細野村庄屋杵右衛門 (印)、駄知村庄屋九郎八 (印)、同村組頭喜右衛門 (印)、同断和太吉 (印)、同断五兵衛 (印)、同村百姓代磯八 (印)」の名あり
沼田麦右衛門、村上藤蔵	明知村、門野村、松平村、野志村	破損あり、糊付付箋 (「国役明和元年筆写済」) あり
九郎八、喜右衛門、和太吉、五兵衛、磯八		破損あり

区分	番号	表 題	年 代	西暦	形態	数
	に9	〔川除人足請書下書〕			一紙	1
山	ほ1	地請証文之事（肥田村又治郎弟万吉、山田村甚助方へ養子につき）	明和五戊子年	1768	一紙	1
山	ほ2	地請証文之事（駄知村市郎右衛門倅今次郎、病身にて百姓業成り難く、山田村勇右衛門方へ引越し商い奉公するにつき）	安永二年癸巳正月	1773	一紙	1
山	ほ3	地請証文之事（山田村与市弟忠介、定林寺村おはる方へ婿養子につき）	安永三甲午年正月	1774	一紙	1
駄	ほ4	地請証文之事（駄知村藤四郎妹みや、一色勘吉妻に遣わすにつき）	安永丑拾年正月日	1781	一紙	1
山	ほ5	引請一札之事（山田村定助娘きと、猿子村仲七弟善七妻に内談につき）	天明五乙巳年正月	1785	一紙	1
山	ほ6	地請証文之事（山田村定助娘はな、仲七弟善七妻に縁組につき）	天明五乙巳年正月	1785	一紙	1
山	ほ7	地請証文之事（三州田代村七右衛門弟金助、山田村空右衛門方へ養子に差遣わすにつき）	天明六年午正月	1786	一紙	1
山	ほ8	地請証文之事（中肥田邨又助兄富助と倅富次郎、山田村定助抱えにて遣わすにつき）	天明六丙午正月	1786	一紙	1
山	ほ9	地請証文之事（小田村善六倅政吉、上山田村留吉養子につき）	天明七年未正月	1787	一紙	1
山	ほ10	地請証文之事（雛型）	年号月日		一紙	1
駄	ほ11	覚（伝助ら3人、釜戸村へ引越しにつき）	宝暦十二年午五月十日	1762	一紙	1
駄	ほ12	奉願口上覚（駄知村伊右衛門、渡世成り難きにて須ノ宮村へ引越し願ひ下書）	安永四乙未年二月	1775	一紙	1
駄	ほ13	一札之事（男女5人、当年より長久寺旦那になるにつき）	天明五乙巳正月	1785	一紙	1
駄	ほ14	駄知村人々先祖末孫之事			切紙	1
駄	へ1	小物成竈役銀之儀御尋ニ付申上覚（竈役銀31匁、御蔵入りへ納来るにつき）	貞享元年子五月二日	1684	一紙	1
駄	へ2	一札（竈土の儀にて出入りの処、取扱人により内済につき）	安永六丁酉年九月	1777	一紙	1
駄	へ3	差入申一札之事（駄知村竈職庄次郎ら3人、未進金など差詰り竈株売り、代金割賦にて出入の処、立入にて熟談につき）	文久三五月	1863	一紙	1

作 成	受 取	備 考
田村仁三郎組下又治郎、同村組頭仁三郎、同村庄屋佐右衛門	山田村庄屋定右衛門殿、同村組頭治左衛門殿	破損あり
□(駄)知村親市郎右衛門印、同村兄和吉、同村組頭伊平、同村組頭半三郎、同村庄屋源右衛門	山田村庄屋政右衛門殿、同村組頭孫吉殿、同村引請人勇右衛門殿	ほ2～5・7～8・10～14はビニール紐一括、破損あり
土岐郡山田村庄屋定右衛門(印)、同村与頭勇右衛門、同村兄与市(印)	土岐郡定林寺村庄屋清五郎殿、同村与頭伊兵衛殿、同断仁右衛門殿	端裏「忠助」
何郡何村誰判、同たれん、同たれん、同御役人衆	笠松千種六郎右衛門御支配所一色役人中	破損あり
岩村領猿子村兄仲七郎(印)、同村組頭弥右衛門(印)、同村庄屋幸七(印)	笠松御支配山田村親定助殿、同村年寄定右衛門殿、同村庄屋為吉殿	
笠松御支配山田村親定助、同村年寄定右衛門、同村庄屋為吉	岩村領猿子村庄屋幸七殿、同村与頭弥右衛門殿、同村兄仲七殿	
三州何郡田代村本人兄七右衛門、同国同郡同村組頭惣左衛門、同断同断庄屋受人弥之右衛門	美濃国土岐郡山田村庄屋為吉殿	
岩村領中肥田村庄や権平(印)、同村組頭又吉(印)、同村弟又助(印)	御料所土岐郡山田村御庄屋為吉殿、同村年寄定吉殿	破損あり
土岐郡小田村親善六(印)、同村年寄惣助(印)、同村庄屋庄右衛門(印)	土岐郡上山田村庄屋為吉殿	破損あり
何郡何村親たれ印、同村兄たれ印、同村組頭誰印、同村庄屋誰印	山田村与頭政右衛門殿、同村庄屋定右衛門殿	破損あり
駄知村庄屋源右衛門、組頭伊助、同断源蔵、同断長吉	小泉武助様	
駄知村願人伊右衛門(印)、従弟惣七郎	庄屋源右衛門殿、組頭源蔵殿、同市右衛門殿、同半三郎殿、百姓代九郎三郎殿	破損あり
駄知村長久寺祖苗(印)	大野喜平殿、竹内惣蔵殿、沢井市之助殿	
		破損あり
駄知村茂兵衛	甲斐庄四郎右衛門様	へ1～30はビニール紐一括
駄知村源右衛門(印)	同村惣七殿、同断伊助殿、中間中	破損あり、奥書に「駄知村百姓代久助(印)、同村組頭半三郎(印)、同断市右衛門(印)、同断源蔵(印)、細野村庄屋千次郎(印)、柿野村庄屋恵茂助(印)」の名あり
駄知村竈職庄次郎、同断勝兵衛、同断五兵衛	柿野村庄屋井野休兵衛殿、上肥田村庄屋由兵衛殿、柿野村音市郎殿	破損あり、継目剥がれ、奥書あり

区分	番号	表 題	年 代	西暦	形態	数
駄	へ4-1	乍恐以書付ヲ奉願上候（駄知村百姓五兵衛、竈株譲り渡し代金の儀にて訴訟につき）	戌十二月		一紙	1
駄	へ4-2	〔駄知村百姓五兵衛、竈株譲り渡し代金の儀にて訴訟につき願書〕	（文久3年亥正月）	1863	縦	1
駄	へ5	乍恐以書付奉願上候（駄知村百姓五兵衛、竈株譲り渡し代金の儀にて訴訟につき）			一紙	1
駄	へ6	〔駄知村百姓五兵衛、竈株譲り渡し代金の儀にて訴訟につき願書下書〕			一紙	1
駄	へ7	乍恐追願奉申上候口上書覚（竈株譲り渡し代金の儀にて訴訟につき願書下書）			一紙	1
駄	へ8	乍恐追願奉申上候口上書覚（竈株譲り渡し代金の儀にて訴訟につき願書下書）			一紙	1
駄	へ9	竈株之覚（竈稼ぎの由緒など書付）			一紙	1
駄	へ10	〔竈稼ぎの由緒など書付〕			一紙	1
駄	へ11	〔竈稼ぎの由緒など書付〕			一紙	1
駄	へ12	〔竈稼ぎの由緒など書付〕			一紙	1
駄	へ13	〔竈稼ぎの由緒など書付〕			一紙	1
駄	へ14	〔竈株の件につき書付〕			一紙	1
駄	へ15	〔竈株の件につき書付〕			一紙	1
駄	へ16	〔竈株の件につき書付〕			一紙	1
駄	へ17	〔竈株の件につき書付〕			一紙	1
駄	へ18	〔竈株の件につき書付〕			一紙	1
駄	へ19	〔竈株の件につき書付〕			一紙	1
駄	へ20	〔竈株の件につき書付〕			一紙	1
駄	へ21	御注進覚（楮20束、紙役人差図の通り市原・川升村紙屋へ売渡しにつき）	子十二月		一紙	1
山	へ22	送り状（紺屋灰送りにつき）			一紙	1
山	へ23	〔割木代出金、明後8日に頼みにつき書状〕	三月七日		一紙	1
山	へ24	覚（2斗余り差送りにつき）	三月廿八日		切紙	1
山	へ25	覚（銭800文請取りにつき）	戌十月十三日		一紙	1
山	へ26	覚（米4俵請取りにつき）	戌十月十一日		一紙	1
駄	へ27	覚（竈役銀丑寅兩年分人別書付）	明和二寅（ママ）年十二月	1765	切紙	1
	へ28	覚（金銭人別書付）	明和四亥十二月	1767	切紙	1
駄	へ29	覚（竈役金人別書付）	安永九子三月六日	1780	切紙	1
駄	へ30	覚（竈役銭人別書付）	安永九子十二月廿八日	1780	切紙	1
山	と1	売渡し申田地之事（合計高8石4升の所、銭150文）	寛永拾七年辰十一月廿四日	1640	一紙	1
山	と2	請札ニ売渡し申田地之事（下田1反5畝余、代金3両余）	寛文拾壹年亥ノ十二月十四日	1671	一紙	1



作 成	受 取	備 考
土岐郡駄知村百姓五兵衛	岩村御役所	
土岐郡駄知村百姓五兵衛	岩村御役所	破損あり
		下書、破損あり、継目剥がれ
		へ7・へ8の冒頭は同文
		へ7・へ9の冒頭は同文
		下書
		下書
		下書
		下書
		へ14～20はビニール紐一括、下書
		下書
		下書
		下書
		破損あり、下書
		下書
役人不残	梅崎又三郎様	へ21～26はビニール紐一括
会社（印：美濃毛呂窪村取扱所内国通運会社）	釜戸会社様、土岐郡山田政右衛門様	
伝右衛門	為吉様	
曾木酒屋新治	山田こんや為吉様	
柿の村問屋（印）	山田村御役人中様	
柿野村問屋音市郎（印：ミノ土岐郡柿野村荷問屋）	山田村庄屋為吉殿	
		へ27～30はビニール紐一括
金蔵		
藤十		
藤十		
竹蔵（印）、うり主徳右衛門（印）、きもいり猪右衛門（印）、同喜兵衛（印）、請人忠次（印）	上山田村市兵衛殿まいる	と1～10はビニール紐一括、破損あり
売主市左衛門（印）、請人二郎右衛門（印）	市郎左衛門殿まいる	

区分	番号	表 題	年 代	西暦	形態	数
山	と3	永代ニ進上申畑之事（代米1石8斗）	寛文拾貳年子ノ十一月廿日	1672	一紙	1
山	と4	売渡し申畑之事（畑高3升余、代金1両）	寛文拾貳年十二月十六日	1672	一紙	1
山	と5	売渡し申田地之事（下田2反余、代米4石）	延宝貳年亥ノ十二月廿日	1674	一紙	1
山	と6	永代売渡申家居屋敷証文之事（中田3畝余・家藪など、代金10両）	元禄拾五年午十二月五日	1702	一紙	1
山	と7	永代ニ売渡し申田地之事（下田9畝、代金2両余）	宝永元年申ノ十二月廿日	1704	一紙	1
駄	と8	売渡し申田地之事（上田1反余、代金5両）	宝永元年申ノ十二月廿六日	1704	一紙	1
駄	と9	永代ニ売渡し申田地之事（上田1反余、代金3両余）	宝永二年酉極月四日	1705	一紙	1
山	と10	永代売渡シ申家屋しき田地之事（代金11両）	宝永五年子ノ正月十三日	1708	一紙	1
駄	と11	永代売渡申屋敷之事（彦次屋敷・古新田下畑2畝余など、代金3両余）	正徳三年巳ノ極月廿六日	1713	一紙	1
駄	と12	永代売渡申畑畑之事（上畑4畝など含め6か所、代金10両と納米3俵余）	正徳五年乙未霜月十四日	1715	一紙	1
駄	と13	永代ニ売渡申切起田地之事（切起新田下田9畝余、代金16両余）	正徳五年乙未十一月十五日	1715	一紙	1
駄	と14	永代ニ売渡し申切起田地之事（切起新田下田9畝余、代金16両余）	正徳五年乙未十一月十五日	1715	一紙	1
駄	と15	永代ニ売渡し申古新田畠林之事（新田畑下畑1畝など、代金6両余）	正徳五年乙未十一月廿日	1715	一紙	1
駄	と16	永代ニ売渡し申切起新田之事（下田7歩など、代金1両余）	正徳五年乙未十一月廿五日	1715	一紙	1
駄	と17	永代売渡申田地之事（切起新田下田10歩など、代金1両余）	正徳五年乙未十一月廿六日	1715	一紙	1
駄	と18	永代売渡シ申田地之事（中田5畝余など、代金9両余）	正徳五年乙未十二月七日	1715	一紙	1

作 成	受 取	備 考
売主小兵衛 (印)、同断忠右衛門 (印)	市郎左衛門殿まいる	
売主吉兵衛 (印)、同断善吉 (印)、請人市左衛門 (印)	市郎左衛門殿まいる	
売主甚三郎 (印)、請人久七右衛門 (印)	市郎左衛門殿	
上山田村売□本人市郎右衛門 (印)、同村庄や請人次左衛門 (印)、同村年寄同断金左衛門 (印)、同村組頭同断小左衛門 (印)、同村同断義右衛門 (印)、同村同断金右衛門 (印)、同村同断□左衛門 (印)、寺河戸村肝煎善兵衛 (印)、同村同断□左衛門 (印)	丹羽佐吉殿、同須蔵殿	破損あり
山田村売主市郎右衛門 (印)、組頭受人松右衛門 (印)、肝煎儀右衛門 (印)、庄屋受人伝右衛門 (印)	銀三郎殿	
売主駄知村七右衛門 (印)、肝煎長九□ (印)	五兵衛殿まいる	
売主甚七郎 (印)、きもいり茂八郎 (印)、同善六 (印)	当村五兵衛殿まいる	
売主宅七郎 (印)、上山田村御領所庄屋証人伝右衛門 (印)、同村明知領庄や同断小左衛門 (印)、肝煎次兵衛 (印)	三右衛門殿まいる	破損あり
駄知村売主喜左衛門 (印)、同村肝煎治右衛門 (印)、同村組頭請人清右衛門 (印)	駄知村東竈五兵衛殿	と11~18はビニール紐一括
駄知村売主佐右衛門 (印)、証人善蔵 (印)、肝煎長久寺 (花押)	駄知村東竈五兵衛殿	
駄知村売主善六郎 (印)、同村肝煎平八郎 (印)、同村同断喜太郎 (印)、同村証人孫七郎 (印)	駄知村五兵衛殿	破損あり
駄知村売主善六、同村肝煎平八郎、同村同断喜太郎、同村証人孫七郎	駄知村五兵衛殿	
駄知村売主七右衛門 (印)、同村肝煎庄屋六右衛門 (印)	当村五兵衛殿	
駄知村うり主清八郎 (印)、同村肝煎平十郎 (印)、同村証人勘右衛門 (印)	当村五兵衛殿	破損あり
駄知村売主善七郎 (印)、同村組頭請人勘右衛門 (印)	五兵衛殿	
駄知村売主九兵衛 (印)、同村肝煎善七郎 (印)、同村証人源六 (印)	当村五兵衛殿	破損あり

区分	番号	表 題	年 代	西暦	形態	数
駄	と19	永代ニ売申切越田地之事（下田9畝など、代金21兩）	享保元年申ノ十一月廿八日	1716	一紙	1
駄	と20	永代ニ売渡し申田畑之事（下畠8歩など、代金2分余）	享保元年申ノ十二月廿三日	1716	一紙	1
駄	と21	永代売渡申林之事（林、代金1分余）	享保元丙申年十二月廿五日	1716	切紙	1
駄	と22	永代売渡申田地之事（下田3畝余、代金5兩余）	享保二酉ノ年霜月六日	1717	一紙	1
駄	と23	永代売渡申畑林之事（下畑2畝歩など、代金6兩余）	享保二丁酉年霜月八日	1717	一紙	1
駄	と24	永代ニ売渡シ申田地之事（上田1反余、代金15兩余）	享保二年酉ノ十一月十九日	1717	一紙	1
駄	と25	永代売渡し申田地之事（下田7歩、代金小金1分余）	享保四年亥十二月廿七日	1719	一紙	1
駄	と26	□□（永代カ）売渡申田地之事（上田1畝余など、代金新金1兩）	享保四己亥年十二月日	1719	一紙	1
駄	と27	永代売渡シ申田地之事（上田8畝余など、代金新金13兩余）	享保五年子十一月六日	1720	一紙	1
駄	と28	永代ニ売渡シ申林之事（林、代金新金1兩余）	享保五年子十一月十三日	1720	一紙	1
駄	と29	永代売渡申畑之事（下畑3畝、代金新金3兩）	享保五年子十二月廿八日	1720	一紙	1
駄	と30	□（永）代売渡シ申田地之事（下田1反・小藪など、代金新金5兩余）	享保六辛丑年正月廿三日	1721	一紙	1
駄	と31	永代ニ売渡し申田地之事（下田5か所・林など、代金新金2兩余）	享保六年丑十二月廿五日	1721	一紙	1
駄	と32	永代売渡申田地之事（下田2歩、代金新金1分余）	享保六年丑十二月廿七日	1721	一紙	1
駄	と33	永代売渡申田地之事（代錢200文）	享保六年丑暮極月廿九日	1721	切紙	1
駄	と34	永代ニ売渡申林之事（代金新金1兩余）	享保七壬寅年三月十日	1722	一紙	1
駄	と35	田地林之証文之事（屋敷本田上畑2畝余・林、代金新金2分余）	享保七壬寅年四月九日	1722	一紙	1
駄	と36	ゆすり申田地証文之事（新田2か所、代米1斗余）	享保七年寅ノ十二月廿日	1722	切紙	1
駄	と37	讓申田地之事（中田5畝など、代金新金6兩余）	享保八年十二月廿日	1723	一紙	1

作 成	受 取	備 考
駄知村売主喜太郎 (印)、同村肝煎孫七郎 (印)、同村組頭証人平八郎 (印)	駄知村五兵衛殿まいる	と19~61はビニール紐一括
当村売主兵藏 (印)、同村肝煎勘右衛門 (印)、同村証人小吉 (印)	駄知村五兵衛殿	
売主善十郎 (印)、証人平八郎 (印)、同断善右衛門 (印)	五兵衛殿	
駄知村売主久七郎 (印)、同村受人久五郎 (印)、同村組頭証人勘右衛門 (印)	駄知村五兵衛殿	
駄知村売主善藏 (印)、同村肝煎佐右衛門 (印)、同村組頭受人勘右衛門 (印)	駄知村五兵衛殿	
駄知村売主次左衛門 (印)、同村肝煎七右衛門 (印)、同村組頭証人請人小左衛門 (印)	当村五兵衛殿	
同村組頭請人喜七郎 (印)、同うり主彦八郎 (印)	当村五兵衛殿	破損あり
たち売主善藏 (印)、肝煎佐右衛門 (印)、組頭請人勘右衛門 (印)	駄知村五兵衛殿	破損あり
駄知村売主平七郎 (印)、同村組頭請人七右衛門 (印)	同村五兵衛殿	
駄知村うり主助八郎 (印)、同村組頭請人喜七郎 (印)	同村五兵衛殿	
駄知村売主善藏 (印)、同村組頭請人勘右衛門 (印)、同村肝煎藤助 (印)	同村五兵衛殿	破損あり
当村う□(り)主与八郎 (印)、同村肝煎勘右衛門 (印)、同村組頭受人儀右衛門 (印)	五兵衛殿	破損あり
駄知村うり主孫市 (印)、同組頭請人甚七郎 (印)	当村五兵衛殿	
駄知村売主久七郎 (印)、同村組頭請人勘右衛門 (印)、同村証人久五郎 (印)	同村五兵衛殿	破損あり
買 (売) 主善九郎 (印)、請人甚七 (印)	五兵衛殿	
駄知村売主与八郎 (印)、組頭受人義右衛門 (印)、同断勘右衛門 (印)	駄知村五兵衛殿	破損あり
田地主善右衛門 (印)、肝煎喜七郎 (印)、同断孫七郎 (印)、同断平八郎 (印)	当村五兵衛殿	
当村うり主彦助 (印)、同組頭請人甚七郎 (印)	駄知村五兵衛殿	
当村うり主左兵衛 (印)、同肝煎喜七郎 (印)、同組頭請人甚七郎 (印)	駄知村五兵衛殿	

区分	番号	表 題	年 代	西暦	形態	数
駄	と38	売渡し申田地之事（下畑1畝など、代金2分余）	享保十年巳十二月十五日	1725	一紙	1
駄	と39	売渡し申田地之事（上田3畝など、代金3両余）	享保十年巳十二月十七日	1725	一紙	1
駄	と40	売渡シ申田地証文之事（上田1反など、代金20両）	享保拾壹年丙午二月十五日	1726	一紙	1
駄	と41	永代ニ売渡し申田地之事（上田3畝、代金2両）	享保十一年丙午十二月十九日	1726	一紙	1
駄	と42	永代ニ売渡し申田地之事（上田5畝など、代金1両余）	享保十二年丁未十二月十日	1727	一紙	1
駄	と43	永代ニ売渡し申林之事（代金6両）	享保十二年未十二月廿日	1727	一紙	1
駄	と44	売渡し申畑之事（下畑1畝余、代米6斗余）	享保十三年卯月九日	1728	一紙	1
駄	と45	永代ニ売渡し申林之事（代金1両余）	享保十三年申七月廿三日	1728	一紙	1
駄	と46	永代ニ売渡し申林之事（代金1両余）	享保十三年戊申十二月廿日	1728	一紙	1
駄	と47	永代ニ売渡し申田地林藪之事（上田1畝余など8か所、代金8両余）	享保十三年戊申十二月廿日	1728	一紙	1
駄	と48	永代ニ売渡し申田地之事（中田6歩、代金1分）	享保十五年戌十二月廿日	1730	一紙	1
駄	と49	売渡申やぶ之事（やぶ1か所、代金2分余）	享保十六年亥ノ十二月廿日	1731	一紙	1
駄	と50	永代ニ売渡シ申藪之事（藪1か所、代金3両余）	享保十六年亥十二月廿日	1731	一紙	1
山	と51	永代ニ売渡シ申田地之事（下田9畝歩、代金2両余）	享保十六年亥十二月廿日	1731	一紙	1
駄	と52	売渡シ申林之事（代800文）	享保十六年亥ノ極月廿五日	1731	一紙	1
駄	と53	永代ニ売渡シ申田地林藪之事（下畑3畝・林藪、代金2両余）	享保十七年子五月廿日	1732	一紙	1



作 成	受 取	備 考
同村売主小左衛門 (印)、同組頭請人次左衛門 (印)	駄知村五兵衛殿	破損あり
当村売主伝右衛門 (印)、同証人藤七郎 (印)、同肝煎喜平次 (印)、同請人喜七郎 (印)	駄知村五兵衛殿	破損あり
駄知村売主九兵衛 (印)、同村きも入庄屋六右衛門 (印)、同断肝煎組頭七右衛門 (印)、組頭証人平八郎 (印)	駄知村五兵衛殿、亀之助殿	破損あり
当村売主六兵衛 (印)、同肝煎喜平次 (印)、同証人又四郎 (印)、同組頭請人次左衛門 (印)	駄知村五兵衛殿	破損あり
当村売主六兵衛 (印)、同肝煎喜平次 (印)、同組頭請人次左衛門 (印)	駄知村五兵衛殿、亀之助殿	破損あり
当村うり主喜□□ (印)、同断 [ ] (印)、証人又四郎 (印)	当村五兵衛殿、亀之助殿	破損あり
売主平右衛門 (印)、証人甚助 (印)	当村五兵衛殿	
当村売主伝蔵 (印)、同肝煎喜平次 (印)、証人藤七郎 (印)	駄知村五兵衛殿、亀之助殿	破損あり
当村うり主茂七郎 (印)、同断善十郎 (印)、組頭請人勘右衛門 (印)	当村五兵衛殿、亀之助殿	破損あり
当村売主平兵衛 (印)、同断十太郎 (印)、同証人六兵衛 (印)、同断又四郎 (印)、肝煎喜平次 (印)、請人次左衛門 (印)、組頭請人七右衛門 (印)	当村五兵衛殿、亀之助殿	破損あり
当村売主六兵衛 (印)、同証人又四郎 (印)、同断喜平次 (印)、同組頭請人次左衛門 (印)	当村五兵衛殿、亀之助殿	破損あり
当村売主勘十郎 (印)、同村肝煎清九郎 (印)	五兵衛殿、亀之助殿	
当村借主藤七郎 (印)、同肝煎喜太郎 (印)、同断喜平次 (印)、同証人伝右衛門 (印)	当村五兵衛殿、亀之助殿	破損あり、紙質劣化
売主助右衛門 (印)、年寄儀右衛門 (印)、庄や伝右衛門 (印)	三右衛門殿	破損あり
駄知村売主九兵衛 (印)、同村きもいり藤助 (印)	当村五兵衛殿、同亀之助殿	
当村売主藤七郎 (印)、同肝煎喜太郎 (印)、同断喜平次 (印)、同証人伝右衛門 (印)	当村五兵衛殿、亀之助殿	

区分	番号	表題	年代	西暦	形態	数
駄	と54	永代ニ売渡し申田地之事（中田29歩など、代米4斗余）	享保十七年壬子十二月十七日	1732	一紙	1
山	と55	三年切ニ売渡申田畑之事（代米8斗）	享保十七子十二月廿日	1732	一紙	1
駄	と56	永代ニ売渡シ申林之事(林1か所、代金12両)	享保十八年丑十一月廿一日	1733	一紙	1
駄	と57	永代売渡申畑之事（屋敷、代金3分余）	享保十八年丑十二月廿二日	1733	一紙	1
駄	と58	永代ニ売渡し申畑之事（下畑1畝余など、代金3分）	享保十九甲寅年八月七日	1734	一紙	1
駄	と59	永代ニ売渡し申畑之事（中畑1畝余など、代金1両余）	享保十九甲寅年十一月廿八日	1734	一紙	1
駄	と60	売渡シ申田地之事（中畑1畝余など、代金1両）	享保十九刁極月廿日	1734	一紙	1
山	と61	永代ニ売渡シ申新田畑之事（代米1石）	享保二拾年卯正月十一日	1735	切紙	1
駄	と62	永代ニ売渡シ申田地之事（本田上畑1畝など、代金4両）	元文元年辰ノ十二月廿壹日	1736	一紙	1
駄	と63	売渡し申林之事（林1か所、代金2両余）	元文二丁巳年十二月廿九日	1737	一紙	1
駄	と64	永代ニ売渡シ申畑之事（上畑4畝余、代米2石余）	元文三年戊ノ午三月廿三日	1738	一紙	1
山	と65	請合ニ売申林□□（之事）（畑高8升目、錢500文）	元文□（三）年午ノ十二月廿五日	1738	一紙	1
駄	と66	永代売渡し申林之事(林1か所、代金2両余)	延享元年甲子年七月廿二日	1744	一紙	1
山	と67	請取売渡シ申田地之事（下田1反余、代金6両）	寛延元年辰極月十六日	1748	一紙	1
山	と68	永代ニ売渡申田地之事（下田4畝歩、代金12両）	宝曆三癸酉十二月	1753	一紙	1
山	と69	永代売渡シ申田地之事（下田1反6畝歩、代金10両余）	宝曆七年丑三月	1757	一紙	1
駄	と70	売渡し申田地之事（古新田18歩など、代金2両）	宝曆七丑年十一月	1757	一紙	1
	と71	永代売渡申田地之事(下田7畝余、代金7両)	宝曆八年寅十二月	1758	一紙	1

作 成	受 取	備 考
駄知村売主喜平次 (印)、同断長右衛門 (印)、同肝煎藤七郎 (印)、同組頭証人源十郎 (印)	当村五兵衛殿、亀之助殿	
藤助(印)、売主甚兵衛(印)、請人弥左衛門 (印)	三右衛門殿	
駄知村売主九兵衛 (印)、同肝煎藤助 (印)、同断伝三郎 (印)、同証人儀兵衛 (印)、同請人平八郎 (印)	駄知村五兵衛殿、亀之助殿	
駄知村売主半助 (印)、同肝煎藤助 (印)、同組頭請人平右衛門 (印)、同証人曾七郎 (印)	当村五兵衛殿、亀之助殿	
当村うり主清五郎 (印)、同村肝煎藤助 (印)、同村組頭請人平右衛門 (印)	当村五兵衛殿、亀之助殿	破損あり
駄知村売主平七郎 (印)、同村肝煎藤助 (印)、同村組頭請人源十郎 (印)	当村五兵衛殿、亀之助殿	破損あり
売主伊八 (印)、きも入藤助 (印)、同村組頭請人源重郎 (印)	当村五兵衛殿	
本人甚蔵 (印)、請人弥左衛門 (印)	三右衛門殿	
売主伊八郎 (印)、きも入紋七郎 (印)、同村同断喜七郎 (印)、同村同断藤七郎(印)、同村組頭請人源重郎 (印)	同村伝重郎殿	と62~73はビニール紐一括、破損あり
証人平八郎 (印)、同断源十郎 (印)、同断喜七郎 (印)	当村伝十郎殿	破損あり
たち村売主平右衛門 (印)、同村肝煎甚助 (印)、同村組頭証人甚五郎 (印)	当村伝十郎殿	
売主□蔵 (印)、請人弥左衛門 (印)	三右衛門殿	破損あり
たち村売主長蔵 (印)、同村証人藤助 (印)、同村与頭受人小十郎 (印)	当村伝十郎殿	破損あり
売主五兵衛 (印)、同断良助 (印)、明知御領庄や請人政右衛門 (印)	六右衛門殿	破損あり
売主治左衛門 (印)、受合伊左衛門 (印)、庄屋証人定右衛門 (印)	政右衛門殿	破損あり
田地売主五兵衛 (印)、肝煎佐吉(印)、庄屋定右衛門(印)	政右衛門殿	破損あり
駄知村売主松五郎 (印)、同村受人喜助 (印)	当村惣七郎殿	
売主定右衛門 (印)、請人勇右衛門 (印)	五兵衛殿、良助殿	

区分	番号	表 題	年 代	西暦	形態	数
山	と72	永代売渡申田地之事（下田7畝余、代金8両余）	宝暦九年卯十二月	1759	一紙	1
山	と73	永代売渡申畑之事（畑高1斗4升、代金1両余）	宝暦九年卯十二月	1759	一紙	1
山	と74	永代売渡シ申田地之事（下田2反歩、代金3分2匁余）	明和六年丑十二月	1769	一紙	1
駄	と75	売渡シ申田地之事（上田12歩、代金2分）	安永八年□（亥）四月	1779	一紙	1
駄	と76	売渡シ申田地証文之事（上田7畝余、代金6両余）	天明乙巳（5）年十二月廿四日	1785	一紙	1
駄	と77	売渡シ申田地之事（下田10歩、代金2分）	天明六丙午年十二月	1786	一紙	1
駄	と78	売渡シ申田畑証文之事（田2つ・畑1切、代金600文）	天明七丁未十二月十日	1787	一紙	1
駄	と79	売渡シ申田畑証文之事（上田5畝歩、代金8両余）	寛政元己酉年十二月	1789	一紙	1
山	と80	譲り受申田畑家之事（中畑1反余、中畑1畝余、居家1軒）	寛政四年子二月	1792	一紙	1
駄	と81	永代売渡申証文之事（林・畑家・藪、代金1両余）	文化式丑十二月	1805	一紙	1
山	と82	譲り渡申田地証文之事（高2升9合、代金5両）	明治三年午十二月	1870	一紙	1
山	と83	年切ニ売渡シ申畑田之事（金1両余）	寛（文）拾年戌ノ十二月十八日	1670	一紙	1
駄	と84	質流田地之事（上田2反余、金2両余借用につき）	享保十五庚戌年九月七日	1730	一紙	1
駄	と85	質流シ借り申林之事（米1斗余借用につき）	享保十六年辛亥七月十八日	1731	一紙	1
駄	と86	質流ニ相渡し申家居屋敷畑藪林小屋もろ之事（金4両余借用につき）	享保十六年辛亥八月五日	1731	一紙	1
駄	と87	質流ニ相渡し申家居屋敷畑林小屋もろ之事（金4両余借用につき）	享保十六年辛亥八月廿日	1731	一紙	1
駄	と88	借用申米金手形之事（金10両）	正徳四甲午ノ八月二日	1714	一紙	1
駄	と89	借用申金子之事（新金2両、上田・上畑など3か所質入れにつき）	享保八年卯十二月廿日	1723	一紙	1

作 成	受 取	備 考
うり主良助（印）、請人弥左衛門（印）	政右衛門殿	
田地売主丹右衛門（印）、組頭勇右衛門（印）、庄屋定右衛門（印）	政右衛門殿	
売主弥右衛門（印）、弟証人弥介（印）、肝煎同断丈助（印）、庄屋同断定右衛門（印）	政右衛門殿	と74～82はビニール紐一括
駄知村売主伴助（印）、同村組頭受人半三郎（印）	当村文治殿	破損あり
駄知村売主市郎右衛門（印）、同村組頭請人半三郎（印）、五人組藤四郎（印）	同村文治殿	破損あり、端裏貼紙「市郎右衛門田地やしき田年忌証文」
駄知村売主新七（印）、五人組受人藤四郎（印）、組頭受人半三郎（印）	当村惣七殿	破損あり
駄知村売主伊八（印）、同村弟治吉（印）、同村五人頭受人藤四郎（印）、同村組頭受人捨吉（印）	当村文治殿	破損あり
駄知村売主舎吉（印）、同村組頭加印十右衛門（印）	当村文治殿	
本人常七、与頭義右衛門、明知庄屋為吉、庄屋文右衛門、親五右衛門、兄吉右衛門、同断藤蔵		破損あり
駄知村売主富右衛門（印）	当村五兵衛殿	
うり主為吉（印）、親類受人伊久助（印）、組頭受人市蔵（印）、年寄証人加藤鈴吉（印）、庄屋証人安藤六左衛門（印）	加知又兵衛殿	
かり主弥吉（印）、請人七右衛門（印）	市郎左衛門殿	と83～87はビニール紐一括
駄知村田地主儀兵衛（印）、兄九兵衛（印）	五兵衛殿	奥書に「駄知村庄屋六右衛門（印）、同村組頭勘右衛門（印）、同断平八郎（印）、同断源十郎（印）、同村百姓代儀右衛門（印）」の名あり
駄知村林主平右衛門（印）、同組頭請人勘右衛門（印）	当村五兵衛殿、亀之助殿	
当村売主茂七郎（印）、同善十郎（印）、同請人勘十郎（印）	駄知村五兵衛殿、亀之助殿	破損あり
当村売主勘十郎（印）、同清九郎（印）、同組頭請人勘右衛門（印）	駄知村五兵衛殿、亀之助殿	
曾木村かり主喜六郎（印）、同村組頭請人伝右衛門（印）、同村庄屋請人治□（印）	たち村市郎右衛門殿、同村五兵衛殿	と88～112は紐一括、破損あり
当村借主平七郎（印）、同肝煎次左衛門（印）、同組頭請人七右衛門（印）	駄知村五兵衛殿	破損あり

区分	番号	表 題	年 代	西暦	形態	数
駄	と90	借用申金子之事（金3両余、家居屋敷畑など質入れにつき）	享保十年巳十二月廿日	1725	一紙	1
駄	と91	借用申金子之事（金3両余、家居屋敷畑質入れにつき）	享保十年巳十二月廿日	1725	一紙	1
駄	と92	借用申金子之事（金3両余、家居屋敷藪質入れにつき）	享保十年巳十二月廿日	1725	一紙	1
駄	と93	借用申米之事（米9斗、下田8畝質入れにつき）	享保十年巳十二月廿日	1725	一紙	1
駄	と94	借用申金子之事（金1両、林・中田1畝余質入れにつき）	享保十年巳十二月廿日	1725	一紙	1
駄	と95	借用申金子之事（金3両余、田畑質入れにつき）	享保十年巳十二月廿日	1725	一紙	1
駄	と96	借用申金子之事（金2両余、林質入れにつき）	享保十年巳十二月廿日	1725	一紙	1
駄	と97	借用申米之事（米1斗余、林1か所質入れにつき）	享保十三年申卯月九日	1728	切紙	1
駄	と98	借用申米之事（米2石）	享保十三年申十二月十八日	1728	一紙	1
駄	と99	借用申米之事（米1石余、下田2か所質入れにつき）	享保十三年申十二月廿日	1728	一紙	1
駄	と100	借用申金子之事（金1両、下畑・林質入れにつき）	享保十三年□□(申十)二月廿日	1728	一紙	1
駄	と101	借用申金子之事（金5両、上田・切起林質入れにつき）	享保十三年申十二月廿日	1728	一紙	1
駄	と102	借用申米之事（米8斗）	享保十三年申十二月廿日	1728	一紙	1
駄	と103	借用申金子之事（金1両余、下田1反余質入れにつき）	享保十三年申十二月廿日	1728	一紙	1
駄	と104	借用申米之事（米1斗余、家質入れにつき）	享保十三年申ノ十二月廿八日	1728	一紙	1
駄	と105	借用申金子之事（金3分、倅が他国から帰らざるにて役人衆尋ねにつき）	享保十四年酉正月廿四日	1729	一紙	1
駄	と106	借用申米之事（米5斗）	享保十四年酉十二月廿日	1729	一紙	1
駄	と107	借用申金子之事（金2両余、林質入れにつき）	享保十五年戌十二月廿日	1730	一紙	1
駄	と108	借用申金子之事（金1両、林質入れにつき）	享保十五年戌十二月廿日	1730	一紙	1
駄	と109	借用申金子之事（金1両、上田5畝余質入れにつき）	享保十五年戌十二月廿日	1730	一紙	1
駄	と110	借用申米之事（米8斗、林質入れにつき）	享保十五年戌十二月廿日	1730	一紙	1



作 成	受 取	備 考
当村借主茂七郎 (印)、同請人勘十郎 (印)	駄知村五兵衛殿、亀之助殿	と90~96はビニール紐一括
当村借主源十郎 (印)、同組頭請人次左衛門 (印)	駄知村五兵衛殿、亀之助殿	
当村借主次左衛門 (印)、同証人源十郎 (印)	駄知村五兵衛殿、亀之助殿	破損あり
当村借主六兵衛 (印)、同肝煎喜平次 (印)、同組頭請人次左衛門 (印)	駄知村五兵衛殿、亀之助殿	
当村借主又四郎 (印)、同肝煎次左衛門 (印)、同組頭請人七右衛門 (印)	駄知村五兵衛殿、亀之助殿	破損あり
当村借主喜平次 (印)、同請人六兵衛 (印)	駄知村五兵衛殿、亀之助殿	
当村借主喜太郎 (印)、同組頭請人平八郎 (印)	駄知村五兵衛殿、亀之助殿	
借主平右衛門 (印)、請人勘右衛門 (印)	当村五兵衛殿	と97~104はビニール紐一括
当村借主勘十郎 (印)、同請人清九郎 (印)、同組頭請人勘右衛門 (印)	当村五兵衛殿、亀之助殿	
妻木村大平借主八郎兵衛 (印)、駄知村肝煎 [ ]	駄知村五兵衛殿、亀之助殿	後欠
当村借主藤七郎 (印)、同組頭請人勘右衛門 (印)	当村五兵衛□ (殿)、亀之助殿	破損あり、継目剥がれ
当村借主孫右衛門 (印)、同断惣助 (印)、同組頭請人次左衛門 (印)	当村五兵衛殿、亀之助殿	破損あり
当村借主藤七郎 (印)、同組頭請人七右衛門 (印)	当村五兵衛殿、亀之助殿	破損あり
妻木村大平借主八郎兵衛 (印)、駄知村肝煎喜平次	駄知村五兵衛殿、亀之助殿	
同村借主千助 (印)、同村組頭請人勘右衛門 (印)	当村五兵衛殿	
当村借主平兵衛 (印)、同断六兵衛 (印)、同断又四郎 (印)、同断長右衛門 (印)、同村請人 [ ]	当村五兵衛殿	と105~106はビニール紐一括、後欠
当村借主左右衛門 (印)、同組頭請人勘右衛門 (印)	当村五兵衛殿	破損あり
当村借主喜太郎 (印)、同組合請人平八郎 (印)	当村五兵衛殿、亀之助殿	と107~112はビニール紐一括、破損あり
当村借主小十郎 (印)、同請人金右衛門 (印)	当村五兵衛殿、亀之助殿	破損あり
当村借主兵助 (印)、同組頭請人勘右衛門 (印)	当村五兵衛殿、亀之助殿	
当村借主勘六 (印)、同組頭請人喜七郎 (印)	当村五兵衛殿、亀之助殿	

区分	番号	表 題	年 代	西暦	形態	数
駄	と111	借用申金子之事（金2分、林1か所質入れにつき）	享保十五年庚戌十二月廿日	1730	一紙	1
駄	と112	借用申金子之事（金1両、屋敷・古新田質入れにつき）	享保十五年戌ノ極月	1730	一紙	1
駄	と113	借用申米之事（米7斗余、下田2畝質入れにつき）	享保十六年亥十二月廿日	1731	一紙	1
駄	と114	借用申金子之事（金1両、上畑3畝質入れにつき）	享保十六年亥十二月廿日	1731	一紙	1
駄	と115	借用申金子之事（金5両余、屋敷・上畑4畝余り質入れにつき）	享保十六年亥十二月廿八日	1731	一紙	1
駄	と116	借用申金子之事（金5両余、古新田上田1畝余りなど質入れにつき）	享保十六年亥十二月廿日	1731	一紙	1
駄	と117	借用申金子之事（金1両余、古林1か所質入れにつき）	享保十六亥年十二月廿日	1731	一紙	1
駄	と118	借用申金子之事（金1両、上畑3畝質入れにつき）	享保十七年子十二月廿日	1732	一紙	1
駄	と119	借用申金子之事（金4両余、家屋敷・畑敷質入れにつき）	享保十七年亥（子）十二月廿日	1732	一紙	1
駄	と120	来為六月切借用申金子之事（金1両余）	享保十七年子十二月廿三日	1732	一紙	1
駄	と121	借用申金子之事（金1両余）	享保十八丑七月廿八日	1733	一紙	1
駄	と122	借用申米之事（米1石）	享保十八丑十二月十日	1733	一紙	1
駄	と123	三割五年本捨証文之事（米4斗、家居屋敷質入れにつき）	享保十八年丑十二月廿日	1733	一紙	1
駄	と124	預り申米之事（米6斗、家屋敷・畑家質入れにつき）	享保十八年癸丑十二月廿五日	1733	一紙	1
駄	と125	借用申本捨金子之事（金2分、林1か所質入れにつき）	享保十八癸丑十二月廿六日	1733	一紙	1
駄	と126	借用申本捨金子之事（金1分余、屋敷など質入れにつき）	享保十八癸丑十二月廿六日	1733	一紙	1
駄	と127	借用申銭之事（銭400文、新田畑1か所質入れにつき）	享保十九年四月廿日	1734	一紙	1
駄	と128	預申米之事（米4斗、屋敷・上畑質入れにつき）	享保拾九年甲寅ノ年十二月十九日	1734	一紙	1
駄	と129	借用申本捨米之事（米8斗）	享保十九年寅十一月廿九日	1734	一紙	1
駄	と130	借用申金子之事（金1両）	享保十九年寅十二月廿八日	1734	一紙	1

作 成	受 取	備 考
当村借主清六（印）、同組頭 請人儀右衛門（印）	当村五兵衛殿、亀之助殿	破損あり
当村借主甚三郎（印）、同村 請人儀右衛門（印）	当村五兵衛殿	
当村借主又四郎（印）、同組 頭請人次左衛門（印）	当村五兵衛殿、亀之助殿	と113～140は紐一括、と113～117はビニール紐一 括、破損あり
当村借主金助（印）、同組頭 請人源十郎（印）	当村五兵衛殿、亀之助殿	
当村借主平八郎（印）	五兵衛殿、亀之助殿	
当村借主惣助（印）、同組頭 請人次左衛門（印）	当村五兵衛殿、亀之助殿	
当村借主孫七郎（印）、同肝 煎紋七郎（印）、同□□受人 平八郎（印）	当村五兵衛殿、亀之助殿	破損あり
当村借主金助（印）、同組頭 請人源十郎（印）	当村五兵衛殿、亀之助殿	と118～120はビニール紐一括、破損あり
当村借主喜平次（印）、同請 人又四郎（印）	当村五兵衛殿、亀之助殿	破損あり
駄知村借主惣助（印）、同肝 煎請人前助（印）	当村五兵衛殿、亀之助殿	
駄知村かり主九兵衛（印）、 同村請人藤助（印）	当村五兵衛殿、亀之助殿参	と121～126はビニール紐一括
駄知村借主平七郎（印）、同 肝煎次左衛門、同組頭請人源 十郎	当村五兵衛殿、亀之助殿	
当村借主久六（印）、同肝煎 長右衛門（印）、同組頭請人 伊右衛門（印）	駄知村五兵衛殿、亀之助殿	破損あり
当村借主金右衛門（印）、同 村肝煎藤助（印）、同村証人 久蔵（印）、同村組頭請人小 十郎（印）	駄知村五兵衛殿、亀之助殿	
駄知村借主金右衛門（印）、 同村肝煎藤助（印）、同村組 頭請人小十郎（印）	当村五兵衛殿、亀之助殿	破損あり
駄知村かり主新五郎（印）、 同村肝煎藤助（印）、同村組 頭請人平右衛門（印）	当村五兵衛殿、亀之助殿	
請人平右衛門（印）、きも入 藤助（印）	五兵衛殿	と127～131はビニール紐一括
借主勘七郎（印）、請人藤助 （印）、請人喜七郎	当村五兵衛殿、亀之助殿	
駄知村借主藤七郎（印）、同 村組頭請人源十郎（印）	当村五兵衛殿、亀之助殿	破損あり
駄知村借主孫太夫（印）、同 村借主新蔵（印）、同村借主 加右衛門（印）、同村肝煎請 人藤助（印）、同村組頭請人 平右衛門（印）	当村五兵衛殿、伝十殿	

区分	番号	表題	年代	西暦	形態	数
駄	と131	借用申金子之事（金1分、林1か所質入れにつき）	享保十九年寅ノ十二月晦日	1734	一紙	1
山	と132	四年切元捨米之事（米4斗）	享保二拾年卯ノ正月十一日	1735	切紙	1
駄	と133	借用申金子之事（金1両余）	享保廿年閏三月二日	1735	一紙	1
駄	と134	借用申本捨金子之事（金1分余、林1か所質入れにつき）	享保二拾年乙卯五月廿八日	1735	一紙	1
駄	と135	借用申本捨金子之事（金4両余、家屋敷質入れにつき）	享保廿年乙卯五月廿八日	1735	一紙	1
駄	と136	借用申本捨金子之事（金6両余、上田・切起林質入れにつき）	享保廿乙卯年五月廿八日	1735	一紙	1
駄	と137	借用申本捨金子之事（金1両余、屋敷・古新田質入れにつき）	享保貳拾年乙卯年五月廿八日	1735	一紙	1
駄	と138	借用申本捨米之事（米4斗）	享保廿乙卯五月廿八日	1735	一紙	1
駄	と139	借用申本捨金子之事（金6両余、家居屋敷・畑敷質入れにつき）	享保廿年乙卯五月廿八日	1735	一紙	1
駄	と140	借用申本捨米之事（米3斗）	享保二十乙卯五月廿八日	1735	一紙	1
駄	と141	借用申米之事（米4斗）	元文二丁巳年十二月廿九日	1737	一紙	1
駄	と142	借用申金子之事（錢4貫800文）	元文貳年丁巳極月大晦日	1737	一紙	1
	と143	〔借用金証文並びに利足受取証文〕	（天明6年）	1786	一紙	1
	と144	元済拾ヶ賦錢之事（錢3貫文）	天明六年午四月	1786	一紙	1
駄	と145	借用申連判金之事（金5両余）	天明六年丙午十一月廿九日	1786	一紙	1
駄	と146	借用年賦証文之事（金1両余、中田4畝余り質物につき）	享和三亥年十二月	1803	一紙	1
駄	と147	借用仕金子証文之事（金2分余、居屋敷質物につき）	文化十三子十二月日	1816	一紙	1
駄	と148	預り申金子証文之事（金1両余）	嘉永三庚戌十一月廿日	1850	一紙	1
駄	と149	借用仕金子証文之事（金3朱と銀1匁余）	天保五年十一月日	1834	一紙	1
駄	と150	借用申金子証文之事（金3分余）	天保六年未ノ十二月廿切	1835	一紙	1

作 成	受 取	備 考
当村借主甚助（印）、同請人平右衛門（印）、同きも入藤助（印）	駄知村五兵衛殿、伝十郎殿	
本人甚蔵（印）、請人孫左衛門（印）	三右衛門殿	と132～140はビニール紐一括
当村借主権平（印）、同村借主甚七郎（印）、同村肝煎請人藤助（印）	駄知村五兵衛殿、伝十郎殿	
駄知村かり主清六郎（印）、同村組頭請人儀右衛門（印）	駄知村五兵衛殿、伝重郎殿	破損あり、裏に付札あり、付札「金 清六郎」
当村借主嘉右衛門（印）、同村組頭請人源十郎（印）	駄ち村五兵衛殿、伝十郎殿	破損あり
当村借主惣助（印）、同村組頭請人伊右衛門（印）	駄ち村五兵衛殿、伝十郎殿	破損あり
駄知村かり主小四郎（印）、同村組頭請人儀右衛門	駄知村五兵衛殿、伝重郎殿	
当村かり主左兵衛（印）、同村肝煎藤助（印）	駄知村五兵衛殿、伝十郎殿	
当村借主源重郎（印）、同村請人嘉右衛門（印）	駄知村五兵衛殿、伝十郎殿	
当村借主甚右衛門（印）、同村肝煎藤助、同村組頭請人喜七郎（印）	駄知村五兵衛殿、伝十郎殿	
当村借主□八郎（印）	当村伝十郎殿	と141～154は紐一括、破損あり
駄知村かり主藤七郎（印）、同村請人市郎右衛門（印）、同断喜七郎	当村伝重郎殿	
		借入金証文の部分に墨消しあり
うり主久太夫（印）、受人常吉（印）	役人衆中	
駄知村五人組頭受人藤四郎、同断□吉、同断伝四郎、同断林吉、同断嘉与吉、同村百姓代受人久助、同村組頭受人十右衛門、同断半三郎、同断市右衛門、庄屋	同村文治殿	一部に墨消しあり
駄知村借主磯七（印）、同村五人組頭受人新七（印）	当村五兵衛殿	破損あり
駄知村借主磯七（印）、同村五人組頭受人周蔵（印）	当村九右衛門殿、同村取継五兵衛殿	
駄知村預り主惣七、同村世話人茂兵衛、同村同断平十、同村五人組頭受人三吉	証文預り主当村組頭文七殿	下書
駄知村借主茂兵衛（印）、同村五人組頭受人文十郎（印）、同村組頭受人惣七（印）	当村御庄屋勇右衛門殿	破損あり、端裏「午十一月入 田地金 茂兵衛」
駄知村借主勘兵衛（印）、同村五人組頭受人三吉（印）	惣七殿	破損あり、紙質劣化大、端裏「勘兵衛」

区分	番号	表 題	年 代	西暦	形態	数
駄	と151	借用申金子証文之事（金2分、灰屋一軒賃入れにつき）	天保七申十一月日	1836	一紙	1
	と152	借用申米証文之事（米4石、穀高難儀につき）	天保八年酉正月	1837	一紙	1
山	と153	借用申金子証文之事（金53両余、質物米67俵につき）	元治元年子十一月	1864	一紙	1
山	と154	差入申一札之事（金15両、用要金差詰りにつき）	明治二年巳十一月	1869	一紙	1
山	と155	奉拝借七ヶ年賦金子証文之事（要用にて虎溪山修復金の内30両借用、居宅1軒・土蔵2軒引当につき）	安政四年巳九月	1857	一紙	1
山	と156	奉拝借五ヶ年賦金子証文之事（要用にて虎溪山修復金の内15両借用、居宅1軒・土蔵1軒質物につき）	文久三年亥二月	1863	一紙 （包紙共）	1
駄	と157	奉願奉口上書覚（儀兵衛に借金・元利ともに返済するよう仰付けにつき）	享保十五年戌七月十日	1730	一紙	1
駄	と158	勘定之書付（年賦金勘定済みにて追って手形引替につき）	安永弐癸巳十二月	1773	切紙	1
駄	と159	覚（金子3両余、元利共に受取りにつき）	安永八亥十一月六日	1779	一紙	1
駄	と160	断書之事（金子2両余りの借用古証文、利足済にて元金は新証文へ入替えにつき）	（明和5年）子正月廿九日	1768	一紙	1
山	と161	覚（田地金4両のうち2両受取につき）	寅十二月廿七日		一紙	1
山	と162	覚（田地金4両のうち2両受取につき）	寅十二月廿七日		一紙	1
	と163	覚（元金勘定などにつき）	明和四年亥四月五日	1767	切紙	1
	と164	頼母子人数并割合帳	宝暦十二年午十二月日	1762	横長	1
	と165	五貫頼母子割合之覚	明和元申閏十二月五日	1764	切紙	1
	と166	金拾兩頼母子掛金済金割合之覚	明和二年酉十一月	1765	切紙	1
	と167	〔頼母子人数定覚・拾兩頼母子掛ケ金覚・同済金之覚〕	明和二年酉十一月	1765	切紙	1
	と168	十粒頼母子掛済割合之覚	安永元年辰極月日	1772	切紙	1
	と169	廿兩頼母子割合（覚）	安永五申二留吉取立	1776	切紙	1
	と170	七貫頼母子割合覚	安永七年戌十二月十二日	1778	切紙	1
	と171	三貫頼母子掛ケ錢済錢之覚	十二月十日会日		切紙	1
	と172	壺会済頼母子敷金覚（日安銀目書付）	午とし卯月五日		一紙	1
駄	ち1	永代替地ニ仕田地証文之事	寛保三年亥正月廿日	1743	一紙	1



作 成	受 取	備 考
駄知村借主文重 (印)、同村五人組頭受人三吉 (印)、同村組頭受人惣七 (印)	当村庄屋勇右衛門殿	破損あり、端裏「申入 酉十一月切 田地金文十」
惣代新七 (印)、同断佐蔵 (印)、同断小兵衛 (印)、同断重吉 (印)、外二三拾三人	下組庄屋佐市殿、同断年寄金右衛門殿	破損あり
山田村かり主為吉 (印)、同村庄屋請人六右衛門 (印)	久尻村山村兵次殿	
市蔵 (印)、芳兵衛 (印)、佐兵衛 (印)、庄助 (印)、祐吉 (印)、金十 (印)、善太郎 (印)、幾助 (印)、利兵衛 (印)、重助 (印)、兼蔵 (印)、斎兵衛 (印)、金吉 (印)、清七 (印)、亀助 (印)、千代助 (印)	組頭為吉殿	
うり主長見寺、同断佐二右衛門、□□為吉、受人六右衛門	虎溪山永保寺御役者衆中様	と155～156はビニール紐一括、奥印に「庄や証人定右衛門」の名あり
山田村借用主吉兵衛 (印)、同村受人加印為吉 (印)	虎溪山永保寺御役者中	包紙「奉拝借五ヶ年賦証文一札 亥二月十日 山田村吉兵衛殿」、奥印に「同村庄屋佐次右衛門 (印)」の名あり
駄知村五兵衛	庄や六右衛門殿、組頭勘右衛門殿、同断平八郎殿、同断源十郎殿、惣百姓代義右衛門殿	と157～163はビニール紐一括、破損あり
肥田村豊八 (印)	たち村惣七殿	破損あり
駄知村長久寺 (印)	同村庄や文治殿	破損あり、「其元より取置候証文紛失」とあり
庄屋源右衛門 (印)	実七殿	
弥左衛門	為吉殿	と161～162はビニール紐一括
弥左衛門	為吉殿	破損あり
借主金蔵、立合惣七、同断伊平、同断半三郎		
		と164～172はビニール紐一括
		端裏「又七取立」、「壺割半」とあり
連中		と166～167はビニール紐一括、端裏「拾両」
		端裏「十両連中」
		端裏「十粒頼母子割合」、「壺割五分」とあり
		破損あり
		「親小三郎」とあり
		「壺割半」「市蔵支配」とあり
駄知村替地主又四郎 (印)、同村受人長右衛門 (印)、同村受人市郎右衛門 (印)	当村惣七郎殿	ち1～17はビニール紐一括、ち1～9はビニール紐一括、破損甚大

区分	番号	表題	年代	西暦	形態	数
山	ち2-1	口上書（訴訟申上げの曾木村半右衛門、長籠仰せ付けにて赦免願いにつき）	延享四年丁卯八月三日	1747	一紙	1
山	ち2-2	指出シ申一札之事（半右衛門の赦免願いの儀にて、印形下付願いにつき）	年号月日		一紙	1
山	ち2-3	乍恐奉願上候口上書（半右衛門、永々入籠仰せ付けにて赦免願いにつき下書）			一紙	1
山	ち3	口上書（訴訟申上げの曾木村半右衛門、長籠仰せ付けにて赦免願いにつき）	延享四年卯七月十二日	1747	一紙	1
山	ち4	奉願上口上書之事（半右衛門儀、宿本に籠者仰せ付けにて赦免願いにつき）	寛延二己巳二月十九日	1749	一紙	1
山	ち5	乍恐奉願上候口上書之御事（半右衛門儀、長々入牢にて赦免願いにつき）	（寛延3年）午三月	1750	一紙	1
	ち6	〔辰年覚書〕	宝暦九己卯十二月撰	1759	切紙	1
駄	ち7	差出シ申一札之事（駄知村百姓甚吉ら、所払いの者かくまうなど不埒の筋につき詫状）	同日（安永6酉12月）	1777	一紙	1
山	ち8	奉指上一札之事（拝借の田代村御山札取落とすにて前の通り御改札拝借願いにつき）	寛政元年酉八月	1789	一紙	1
山	ち9	奉指上済口証文之事（取替金は吟味し返済仰せつけ、地所争論は郷宿により内済につき）	寛政二年戌二月	1790	一紙	1
山	ち10-1	乍恐書付を以返答奉申上候御事（半七より計るべき分の徳米、伝右衛門横取りと為吉より訴訟につき）	享和二戌八月	1802	一紙	1
山	ち10-2	乍恐以書付日延奉願上候御事（伝右衛門、御用にて召し連れの処、徳右衛門笠松役所に御用にて日延し願いにつき）	（享和2年）戌八月廿八日	1802	一紙	1
山	ち11-1	乍恐以書付御届ケ奉申上候御事（半七へ掬置き年貢米9斗、伝右衛門中取りにて訴訟の処、伝右衛門掬米不納などにつき）	享和二戌九月	1802	一紙	1
山	ち11-2	乍恐以書付御届ケ奉申上候御事（小作半七へ掬置き年貢米、伝右衛門中取りにて訴訟の処、伝右衛門病氣と称すにつき）	（享和2年）戌九月	1802	一紙	1
山	ち12	乍恐以書付再返答書奉申上候御事（半七へ掬置き年貢米9斗、伝右衛門横取りにて訴訟につき再返答下書）	享和二戌十月	1802		1
駄	ち13	乍恐奉願上候口上之覚（駄知村新七ら3人の扣田地を養う洞水、同村の4人が差留めにつき勘考願いにつき）	（文化5年）八月十五日	1808	切紙	1
駄	ち14	覚（駄知村兵蔵、まかない済みにつき）	い二月廿四日		切紙	1
	ち15	家そふの覚			一紙	1

作 成	受 取	備 考
山田村願主政右衛門（印）、 曾木村庄屋伊右衛門（印）、 同村組頭紋右衛門（印）、同 断源兵衛（印）、同断市郎左 衛門（印）、羽広村庄屋三重 郎（印）、山田村六右衛門 （印）、曾木村四郎右衛門（印）	明知御役所	ち2～ち5はビニール紐一括、破損あり、端裏「二度め 曾木・羽広願卯八月」「刁八月三日指上」
濃州土岐郡山田村願主たれ、 同断たれ	曾木村庄屋組頭衆中	
山田村政右衛門、同六右衛門 （印）	明知御役所	破損あり、端裏「初兩人 卯七月十二日」「二人願不叶」
山田村願主政右衛門、曾木村 願主四郎右衛門、曾木村組頭 願主市郎左衛門、右同断紋右 衛門（印）、右同断源兵衛、 同村庄屋願主伊右衛門（印）	明智御役所	破損あり、端裏「三度め 巳二月曾木村役人申候願」
曾木村与頭次郎左衛門印、同 村同断市郎左衛門印、同村同 断源兵衛印、同村庄屋伊右衛 門印	御役所様	端裏「四度 午三月 親類曾木役人共与」「午三月五日ニ認書ハ曾木村庄屋与頭被指上候」
		破損あり
証人者共常吉（印）、伊助（印）、 喜蔵（印）	同村惣七郎殿	
上山田村庄屋伝七、下山田村 庄屋半右衛門	御山方御役所	端裏「御山札請書写」
土岐郡山田村訴訟人九兵衛、 同村相手方久右衛門、同村百 姓代為吉、同村庄屋定右衛 門、取扱人武八、同断伝兵衛	笠松御役所	破損あり
伝右衛門	御役所	ち10～18はビニール紐一括、ち10～12はビニール紐一括、破損あり、端裏「戌八月伝右衛門答書」、ち10～12は22と関連カ
山田村庄屋上組為吉、同断下 組金蔵	明知御役所	破損あり
徳右衛門、為吉、金蔵	明知御役所	破損あり
徳右衛門、金蔵、為吉	明知御役所	破損あり、端裏「戌九月 上候下書 金蔵・為吉・徳右衛門」
土岐郡山田村上組庄屋為吉、 同郡同村下村庄屋金蔵	明知御役所	破損あり、端裏「戌十月 再返答 金蔵・為吉」
駄知村新七、嘉六、市助		破損あり、に2～5と関連
たち村源蔵（印）		破損あり

区分	番号	表 題	年 代	西暦	形態	数
駄	ち16	〔戒名など覚書〕			切紙	1
	ち17	江戸表より加藤公江の文通写（浪人召捕えの件）			一紙	1
駄	ち18	一札（菩提金1分受取につき）	宝暦十二年午四月十一日	1762	一紙	1
	ち19	〔梅松の植木、世話の件につき書状〕	十月五日		切紙	1
山	ち20	舌代（100両分の米の儀につき書状）	十一月廿九日		切紙	1
山	ち21	〔取替金10両の件につき書状〕	戌十一月廿八日		切紙	1
山	ち22	〔村方家内無事の儀、和宮様下向費用の儀などにつき書状〕	十一月十二日		切紙	1
駄	ち23	〔妻病死の儀などにつき書状〕	正月廿七日		切紙	1
山	ち24	口達（藍玉融通の儀につき書状）	三月五日		切紙	1
山	ち25	〔約束の金子、都合下されたきにつき書状〕	九月九日		切紙	1
山	ち26	〔切手一件にて安右衛門不承知の儀などにつき書状〕	十一月廿九日		切紙 (封筒共)	1
山	ち27	〔尚義学校教員奥方不快にて山田村の安藤よねを雇いたきにつき書状〕	七月廿七日		切紙	1
山	ち28	〔寺河戸村より道筋差留の件につき書状〕	十一月七日		切紙	1
駄	ち29	〔無心申したきにつき書状〕	六月十三日		切紙	1
山	ち30	〔寺河戸村人馬、山田村道筋往来の義、和談願いにつき書状〕	六月五日		切紙	1
山	ち31	〔江戸表入用金、出金申付けの儀につき書状〕	八月十六日		切紙	1
山	ち32	〔山手料請取につき書状〕	十一月十四日		切紙	1
山	ち33	覚（巳年山手料金1両2分請取につき）	乙巳十二月十四日		一紙	1
山	ち34	〔次右衛門跡の相談などの件につき書状〕	十二月十四日		切紙	1
	ち35	〔替地一条の件、人数不足にて岩村・山田村の2人に頼込みなどにつき書状〕	十月廿三日		一紙	1
山	ち36	申暮メ出シ帳	万延元年申極月	1860	横半	1
	り1	挨拶「呼声を…」(俳諧)			切紙	1
	り2	歌仙行「小春哉…」(俳諧)			切紙	1
山	り3	〔歳旦帳〕	宝暦二申歳旦	1752	一紙	1
山	り4	「まろても…」〔雑俳〕	(未年) 正月十五日		切紙	1
	り5	「盆二すへ…」〔短歌〕			切紙	1
山	り6	「奥羽の鞆旅有…」〔俳文〕			一紙	1
	り7	短歌「あの山へ…」(俳諧)			切紙	1
	り8	短歌一折「くつたゝを…」(俳諧)			切紙	1



作 成	受 取	備 考
茂兵衛	惣七殿	破損あり、継目剥がれ
長久寺（印）	惣七殿	破損あり
徳応院	五兵衛様	ち19～36はビニール紐一括、ち19～35はビニール紐一括
為吉	卯兵衛様	2点
伊納忠治	山田村岩嶋為吉様	
両村役人	安藤六右衛門様、岩嶋為吉様	
駿河町筋□川下中□□佐々 与平	水野惣七様	
猿子幡屋武助	上山田村紺屋為吉様貴下	
田中屋利兵衛	ミノ上山田紺屋為吉様	
くじり山村兵二郎	岩嶋為吉様	作成・宛名は封筒より
土岐口村土本斎次	山田村岩嶋政右衛門殿	
定右衛門	政右衛門様、定吉様、新右衛門様、伝右衛門様	破損あり
平野孫右衛門乗周（花押）	駄知村庄屋文治様	
寺河戸村より、丹右衛門、伝右衛門	下山田村金右衛門様、彦左衛門様、金蔵様、源右衛門様	ろ18と関連か
阿部与六	右（小里・山田）村庄屋中	
伊藤伊右衛門	岩嶋為吉様	ち32・33はビニール紐一括、破損あり
曾木村庄屋伊右衛門（印）	山田村庄屋為吉殿、右同断富吉殿	
曾木村太七	岩嶋為吉様	破損あり
江戸神田小柳町伊勢や伝次郎 方惣代	十二ヶ村御役人衆中様	
山田紺屋岩島胸三郎扣		裏表紙「土岐郡山田紺屋」
		り1～10はビニール紐一括、端裏「松 為水、竹如水、梅 泉水」、「喫茶仙評（印：亀山）」とあり
		破損あり
		破損あり、木版、美濃山田英風軒露水・尾水・巴水・其水・月吉和水らの名前あり
山田村山水	英風軒蛙文雅丈玉床下	木版「未正月十五日限」
為吉（印）		破損あり
		破損あり、「惣点七十四点」「喫茶仙評（印：亀山）」とあり
		端裏「天 洞水、地 元女、人 其水」、印「松軒」

区分	番号	表 題	年 代	西暦	形態	数
	り9	歌合「錦取や…」(俳諧)			切紙	1
	り10	表「草も木も…」(俳諧)			切紙	1
	り11	歌仙行「油断して…」(俳諧)			切紙	1
	り12	「雇れて…」〔俳諧〕			切紙	1
	り13	四季乱吟「梅が香に…」(雑俳)			切紙	1
	り14	夏中(俳句5句の評願いにつき書状)			切紙	1
	り15	短歌行「山路から…」(俳諧)			切紙	1
	り16	表「朝旦の…」(俳諧)			切紙	1
	り17	歌揃「赤柿や…」(雑俳)			切紙	1
	り18	短歌行「鈴虫の…」(俳諧)			切紙	1
	り19	表「寝て居て…」(俳諧)			切紙	1
	り20	表「あかね衾…」(俳諧)			切紙	1
	り21	歌僊「真直に…」(俳諧)			切紙	1
	り22	表畳「見物も…」(俳諧)			切紙	1
	り23	八句表「香をなれど…」(俳諧)			切紙	1
	り24	八句表「名月や…」(俳諧)			切紙	1
	り25	三つ物「御屋舗を…」			切紙	1
	り26	歌僊首尾「落栗に…」(俳諧)			切紙	1
	り27	短歌行「淡雪や…」(俳諧)			切紙	1
	り28	半歌「笠の輪…」(俳諧)			切紙	1
	り29	〔雑俳書付〕	甲午□		一紙	1
	り30	十句表「小サなも…」(俳諧)			横長	1
	り31	口上(別紙付合せの件などにつき書状)	二月廿四日		切紙	1
山	明治1	元明知分御拝借覚帳	明治九年子年ヨリ辰□ (年)迄五ヶ年	1876	横長	1
山	明治2	元明知御拝借所之記	明治九年丙子十一月五 ヶ年済	1876	横長	1
山	明治3	送籍(土岐郡釜戸村成橋佐吉次女とう、山田 村土屋斧吉妻に遣わしにつき)	明治十一年二月十五日	1878	一紙	1
山	明治4	送籍(土岐郡久尻村東定助三男東信次郎、山 田村土屋直助方に養子につき)	明治十一年五月一日	1878	一紙	1
山	明治5	送籍(土岐郡浅野村松本礼助長女やゑ、山田 村柴田辰助方へ嫁に遣わしにつき)	明治十一年五月廿日	1878	一紙	1
山	明治6	送籍(土岐郡小里村水野文齡四男水野熊太 郎、山田村日比野小右衛門方に養子につき)	明治十一年八月廿八日	1878	一紙	1

作 成	受 取	備 考
		「味水 (印)」とあり
		破損あり、裏に地名書付あり、印 (「味水」など) あり
		り11~20はビニール紐一括
		破損あり、印 (「味水」など) あり
		「右味水評 (印) (印)」とあり
		破損あり
		破損あり、端裏「為、泉、其」、「喫茶仙評 (印)」とあり
		破損あり
		破損あり、「味水 (印) (印)」とあり
		探題あり、「有髪坊評 (印)」とあり
		「右蓮何評 (印) (印)」とあり
		「味水 (印) (印)」とあり
		り21~31はビニール紐一括、端裏「為 助 渭」、「喫茶仙 (印)」とあり
		破損あり、「味水 (印)」とあり
		破損あり、「味水 (印) (印)」とあり
		破損あり、端裏「松 為水、竹 元水、梅 渭水」
		「蓮何評 (印) (印)」とあり
		「味水 (印) (印)」とあり
		破損あり、「一筆坊評 (印) (印)」とあり
		破損あり、「味水 (印) (印)」とあり
		「半閑舎選」とあり
		破損あり、「一筆坊評 (印) (印)」とあり
下山庄	上御連中様	破損あり
役本扣		明治1~14はビニール紐一括、破損あり、表紙綴じ紐部分に結び文あり
右 (岐阜県下第十一大区十六小区美濃国土岐郡釜戸村) 戸長代理副戸長安藤甚左衛門 (印)	岐阜県第十一大区十五小区同郡山田村正副戸長御中	明治3~7はビニール紐で綴られている、「右区副区長 伊藤道次郎 (印)」の奥印あり
右 (岐阜県第十一大区十一小区土岐郡久尻村) 副戸長加藤哲造 (印)	土岐郡山田村正副戸長御中	「右区副区長 山村兵次郎 (印)」の奥印あり
右 (岐阜県下第十一大区十一小区土岐郡浅野) 村戸長桑原仙治 (印)	同県下第十一大区十五小区土岐郡山田村正副戸長御中	「右区区長心得 山村兵次郎 (印)」の奥印あり
右 (岐阜県下第十一大区十五小区美濃国土岐郡小里村) 副戸長古田準三郎 (印)	同県下第十一大区十五小区土岐郡山田村正副戸長御中	「右区副区長心得 和田亀右衛門 (印)」の奥印あり

区分	番号	表 題	年 代	西暦	形態	数
山	明治7	送籍（土岐郡土岐村酒井庄右衛門長女よし、山田村柴田銀三郎妻に遣わしにつき）	明治十一年十月五日	1878	一紙	1
山	明治8	証（土岐郡山田村柴田達助長女むら、小里村和田徳妻に遣わし送籍証受取につき）	明治十年十二月廿三日	1877	一紙	1
山	明治9	証（土岐郡山田村すみ、小里村和田金三郎妻に遣わし送籍証受取につき）	明治十一年三月四日	1878	一紙	1
山	明治10	記（死亡者の病名記載願いにつき）	明治十一年七月十六日	1878	一紙	1
山	明治11	記（死亡者の病名記載願いにつき）			一紙	1
山	明治12	記（死亡者の病名記載願いにつき）			一紙	1
山	明治13	記（死亡者の病名記載願いにつき）			一紙	1
山	明治14	買物帳	明治廿七年五月十二日	1894	横半	1

#### 安八郡馬目村伊藤家文書目録

1	御省略被仰出候ニ付連判帳（儉約の触れ承知につき）	文化三年寅五月	1806	縦	1
2	寅年御年貢取米差引帳	文政元	1818	横長	1
3	卯御年貢米并御高懸り差引覚	文政二十二月	1819	横長	1
4	田畑御年貢勘定帳	文政三辰年之分	1820	横長	1
5	丑御年貢御高懸り勘定帳	文政十二年	1829	横長	1
6	道中入用記（伊勢山田参宮）	文政十二年冬十月廿日	1829	横半	1
7	おぼへ（金銭出入等）	天保三年辰八月より	1832	横半	1
8	諸覚留	天保四年巳正月吉祥日	1833	横半	1
9	大宝得	天保五年午正月吉日	1834	横半	1
10	大宝得	天保六年未ノ正月吉祥日	1835	横半	1
11	大宝得	天保七年申正月	1836	横半	1
12	大宝得	丁酉天保八年正月吉祥日	1837	横半	1
13	大宝得	天保九年戌正月吉祥日	1838	横半	1
14	大宝得	天保十年亥正月吉祥日	1839	横半	1
15	大宝得	天保十一年庚子正月吉祥日	1840	横半	1
16	当用記	（天保12～13年）	1841	横半	1



作 成	受 取	備 考
右（岐阜県下第十一大区十六小区美濃国土岐郡土岐村）戸長日比野里六（印）	第十一大区十五小区土岐郡山田村正副戸長御中	「右区副区長 伊藤道次郎（印）」の奥印あり
岐阜県管轄第十一大区十五小区土岐郡小里村戸長加知桂次（印）	同郡山田村正副戸長御中	破損あり
岐阜県管轄第十一大区十五小区土岐郡小里村戸長加知桂次（印）	当郡山田村正副戸長御中	破損あり
右（岐阜県第十一大区十五小区土岐郡山田）村副戸長安藤武右衛門（印）	土岐村平子春載殿	明治10～13はビニール紐で綴られている
右（第十一大区十五小区土岐郡山田）村副戸長安藤武右衛門（印）	小里村水野鎌平殿	
右（第十一大区十五小区土岐郡山田）村副戸長安藤武右衛門（印）	小里村水野文齡殿	
右（第十一大区十五小区土岐郡山田）村副戸長安藤武右衛門（印）	寺河戸村何合清市殿	宛名は朱書で訂正あり（「河」「誠一」）
土岐郡山田村岩島政右衛門（印）		破損あり

長右衛門（印）、常右衛門（印）、善左衛門（印）、他36人省略	庄屋長左衛門殿、組頭勇吉殿	1～6は紐一括
磯右衛門	伊藤公様	
伊藤訥斎		
木訥扣		7～16は紐一括
木訥斎		
木訥斎		
木訥斎		
木訥斎		
成斎		
成斎		
成斎		
成斎		
成斎		

区分	番号	表 題	年 代	西暦	形態	数
	17	覚（夫錢取替金など書付）	（天保3～11年）	1832	横長	1
	18	早川利右衛門分鹿野村・鹿埜一色両村諸勘定書	天保三辰年より同十四卯年迄	1832	横長	1
	19-①	高須上町鈴木弥兵衛御年貢米代并諸上納もの取替金取調帳	（文政6～天保12年）	1823	横長	1
	19-②	〔金銭書付〕			切紙	1
	19-③	覚（取次金など書付）			一紙	1
	19-④	覚（取次金など書付）			一紙	1
	19-⑤	〔丈夫附弁金・年貢米不足代など書付〕	（天保12年）	1841	切紙	1
	19-⑥	おぼへ（夫錢取替金など書付）	（文政6～11年）	1823	一紙	1
	19-⑦	上町鈴木弥兵衛勘定書	（文政6～8年）	1833	横長	1
	19-⑧	おぼへ（金銭書付）			横長	1
	20	亥年開作拝借割符帳	天保十年五月	1839	横長	1
	21	尾張様御倂約御触書之写	天保十三年寅四月	1842	縦	1
	22	金銀出入帳	弘化二年巳三月	1845	横半	1
	23	金銀出入帳	弘化三年午正月吉日	1846	横半	1
	24	弘化四年未十一月十一日内記村下ヶ弁金并御廻米割・同未五月八日馬目村御年貢米割（帳）	（弘化4年）	1847	横半	1
	25	内記・馬目村御割合樋諸入用弁金割符帳	嘉永元申八月四日内記村にて割符	1848	横長	1
	26	三拾人講仕法帳	元治元年子十一月	1864	横長	1
	27	卯年米価高直ニ付田方打起代施帳	慶応三年三月三日	1867	横長	1
	28	当巳御年貢米勘定帳	明治二年十二月	1869	横長	1
	29	九十箇條御布告写	明治六年九月	1873	縦	1
	30	早川利右衛門分鹿野村・鹿埜一色両村諸勘定書			横長	1
	31-①	巳御年貢米勘定帳			横長	1
	31-②	〔去巳年貢米帳面の件につき書状〕	七月十三日		切紙	1
	32	奉差上候御請書之事（扣高の義にて差入組の処、証文差戻しにて事済みにつき）	天保十四年卯十二月	1843	一紙	1
	33	借用申金子之事（下書）	天保十四卯年十二月	1843	一紙	1
	34	奉拝借候金子之事（金30両、質物田畑2町余、武具用意のうち要用につき）	天保十四年卯十二月	1843	一紙	1
	35	〔父伊藤長左衛門病死後の兄弟相続差入組み、弟松之助は村替えにて帰村につき歎願書など写〕	（天保14年12月・慶応2年6月）	1843	縦	1
	36	借用申金子之事（金5両）	天保十五辰三月	1844	一紙	1
	37	奉拝借候金子証文之事（金30両、質物田畑2町余、御武具御用意のうち要用の儀につき）	天保十五年辰十二月	1844	一紙	1

作 成	受 取	備 考
		17～31は紐一括
		綴じ紐部分に結び文あり
		19-①～⑧は綴
馬目村		
		綴じ紐部分に結び文2つあり
		破損あり、綴じ紐部分に結び文あり
講元日光院、縮方吉田長右衛門、渡辺治右衛門、服部七郎右衛門、水谷藤五郎		
伊藤松之助扣		
		表紙「内記村分伊藤松之助様扣地所」
伊東良吉扣		
鹿野村磯右衛門	馬目村伊藤勝之進様	31-①の綴じ紐部分に付箋付こより紐で括られていた
馬目村松之助、同村伊藤長左衛門	御役所	32～46は封筒一括
借用主馬目村松之助、加判大和田村正平、内記村又吉	高須上町荒物屋七郎右衛門殿	
借用主馬目村松之助（印）、加判大和田村正平（印）、馬目村組頭兼高持惣代常右衛門		後欠、破損あり
借用主伊藤松之助（印）	馬目村周吉殿	
借用主伊藤松之助（印）、加判組頭兼常右衛門		破損あり

区分	番号	表 題	年 代	西暦	形態	数
	38	借用申金子之事（金5両）	弘化二年巳十二月十九日	1845	一紙	1
	39	借用申金子之事（金20両）	弘化二年巳十二月	1845	一紙	1
	40	奉拝借金之事（金20両、質物畑7反）	弘化二年巳	1845	一紙	1
	41	乍恐以書付奉歎願候事（嘉永元年村替えの処、帰村願いにつき）	文久四年子正月	1864	一紙	1
	42	乍恐以書付奉歎願候事（嘉永元年村替えの処、帰村願いにつき）	文久四年子三月	1864	一紙	1
	43	乍恐以書付奉歎願候事（真宗寺掛人元馬目村松之助、帰村願いにつき）	元治元年子九月	1864	一紙	1
	44	〔真宗寺掛人元馬目村松之助妻子、馬目村に帰村し田畑相続につき歎願書〕	元治二年丑四月	1865	一紙	1
	45	以書付御達奉申上候事（真宗寺掛人松之助妻子、内記村に住居定めたきにつき）	慶応二年寅四月	1866	一紙	1
	46	乍恐以書付奉歎願候（伊藤松之助帰村願いにつき）	明治六年七月廿七日	1873	縦	1
	47	借用申金子之事（金25両）	天保十二丑年四月	1841	一紙	1
	48	引合一札之事（高2石余田畑・屋敷の2か所、質流れにて渡しにつき）	文久元年酉六月六日	1861	一紙	1
	49	引合一札之事（高2石余田畑・屋敷の2か所、質流れにて渡しにつき）	（文久元年6月6日）	1861	一紙	1
	50	〔川々御普請金戸長預かりなど諸事の件にて戸長検査の願書下書〕	明治七年戌九月	1874	縦	1
	51	〔川々御普請金戸長預かりなど諸事の件にて戸長検査の願書下書〕	（明治7年9月）	1874	縦	1
	52	〔内記村などの田地相続の件につき願書〕			縦	1
	53	〔馬目町藻草取りの件につき歎願書〕			一紙	1

### 郡上郡小野村野々田家文書目録

1	〔郡上郡小野村文書目録〕				一紙	1
2	御年貢米勘定帳	文化七年午十一月日	1810	横長	1	
3	京了書伝	文化三寅年中□月日	1806	横半	1	
4	御年貢米勘定帳	文化六年巳十一月日	1809	横長	1	
5	御年貢米勘定帳	文化五年辰十一月日	1808	横長	1	
6	御年貢米勘定帳	嘉永六年丑十二月日	1853	横長	1	
7	御年貢米勘定帳	天保十三年虎十二月	1842	横長	1	
8	御年貢米勘定帳	寛政五年丑十一月吉日	1793	横長	1	
9	御年貢米勘定帳	寛政四歳子十一月日	1792	横長	1	
10	御年貢米勘定帳	安永九歳子十一月吉日	1780	横長	1	



作 成	受 取	備 考
松之助 (印)	龍連寺様	破損あり
借用主馬目村伊藤松之助 (印)、加判内記村又吉	深浜村加藤三郎右衛門殿	
拝借主馬目村松之助、加判同村常右衛門	藤岡紋作様	
真宗寺掛人松之助 (印)	御役所	下書
真宗寺掛人松之助	御役所	下書、真宗寺の奥書あり
真宗寺	御役所	下書、「三印」とあり
真宗寺	御役所	下書、「四印」とあり
真宗寺	御役所	下書
右(馬目)村戸長伊藤礼吉(印)		書込みあり
金子借用主馬目村長左衛門 (印)、証人下大樽新田佐太郎	五反郷村万右衛門殿	47~53は紐一括、破損あり
馬目村民蔵印、加判脇野村重平印	伊藤松之助殿	破損あり
		破損あり
小前一統連印	長百姓衆中様、組頭衆中様、惣御立入人殿衆中様	

		3枚
小野村庄屋源十郎		綴じ紐切れ
		裏表紙「野々田氏」「□(花押)」
小野村庄屋源十郎		
小野村庄屋源十郎		
庄屋健十郎		外表紙「嘉永六年丑歳御年貢上納勘定帳 立合中小野村庄屋」、「百姓代又左衛門、組頭治兵衛、庄屋健十郎」の名あり
小野邑庄屋健十郎		
小野村庄屋文平		
小野村庄屋豊平		
小野村庄屋豊平		

区分	番号	表 題	年 代	西暦	形態	数
	11	御年貢米勘定帳	安永八歳亥十一月吉日	1779	横長	1
	12	御年貢米勘定帳	文化八年未十二月日	1811	横長	1
	13	御年貢米勘定帳	天保十二年丑十二月	1841	横長	1
	14	御年貢米勘定帳	天保十一年子十二月日	1840	横長	1
	15	御年貢米勘定帳	文政十二丑年十二月日	1829	横長	1
	16	御年貢米勘定帳	文政十一子年十二月日	1828	横長	1
	17	御年貢米勘定帳	文政十年亥十二月日	1827	横長	1
	18	御年貢米勘定帳	明和七歳寅十一月吉日	1770	横長	1
	19	御年貢米勘定帳	明和六年丑十月吉日	1769	横長	1
	20	御年貢米勘定帳	天明元年丑之十一月吉辰	1781	横長	1
	21	御年貢米勘定帳	明和五歳子十一月吉日	1768	横長	1
	22	御年貢米勘定帳	嘉永七寅歳十二月吉日	1854	横長	1
	23-①	朝比奈左近様御宿留帳	天明八戊申年	1788	横長	1
	23-②	御巡見聞合覚帳	天保九酉年四月	1838	横半	1
	23-③	殿様御廻村ニ付御入用人足帳	文化八未年閏二月十四日	1811	横長	1
	24	小野山論ニ関スル雑書綴	従明治拾貳年至同拾四年	1879	綴	1
	25-①	金及米麦頼母子講帳	明治十六年九月改	1883	横長	1
	25-②	〔講金書上帳〕	(明治19~21年)	1886	横長	1
	25-③	糞代年々勘定帳	明治三年午十月日	1870	横長	1
	25-④	金銭貸取引帳	明治十二年卯壱月吉辰	1879	横長	1
	25-⑤	金銭一時貸帳	明治十四年辛巳壱月同拾七年迄用ス	1881	横長	1
	26	大福泉取替覚帳	文化十二年亥正月吉日	1815	横長	1
	27	御年貢小作入方帳	安政五年午十一月日	1858	横長	1
	28	小作年貢入帳	慶応元年丑十月吉日	1865	横半	1
	29-①	松木売払割附并上納税十四年度割	明治十五年二月改	1882	横長	1
	29-②	〔松木代金受取分など金銭書付帳〕			横長	1
	29-③	明治十六年諸懸り取替物記	(明治16年)	1883	横長	1
	29-④	諸上納役場金記帳	明治二十一年一月ヨリ	1888	横長	1
	29-⑤	万取替金記載帳	明治二十二年三月ヨリ	1889	横長	1
	29-⑥	万取替金記載帳	明治廿三年十二月ヨリ	1890	横長	1
	30-①	仮地価高帳	明治十二卯年九月改メ	1879	横長	1
	30-②	山論諸人足記帳	明治十二年三月より	1879	横長	1

作 成	受 取	備 考
小野村庄屋豊平		
小野村庄屋源十郎		
小野村庄屋源十郎		
小野村庄屋健十郎		表題・年代・作成は内表紙より
小野村庄屋健十郎		
庄屋健十郎		
庄屋健重郎		表題・年代・作成は内表紙より、外表紙「紙数六十五丁」
小野村庄屋豊平		
小野村庄屋文平		
小野村庄屋文平		
小野村庄屋豊平		
庄屋健十郎		表題・年代・作成は内表紙より、「百姓代又左衛門（印）、組頭治兵衛（印）、庄屋健十郎（印）」の名あり
		23-①～③は綴、綴表紙「旧藩中 御巡見ニ係諸帳簿綴」、表紙「天保九戌年正月写国□」「右者大世話橋本町源兵衛、為実村定右衛門、粥川村太平次右三人、被仰付候、此度藤源方間帳有之、伝請写置申候」
		25-①～⑤は綴
野々田健		
野々田氏		表紙「五郎左衛門江取次金六ヶ敷相成候長 此長不失大切」「国□達直」
野々田氏		
		29-①～⑥は綴、表紙「立合 石神弥市、野々田健十郎」
		29-①の綴じ紐に綴られていた
野々田健十郎		
野々田健十郎		
		30-①～⑭は綴
石神又四郎扣		表紙朱書「帳写帳」

区分	番号	表 題	年 代	西曆	形態	数
	30-③	上二組・下二組等山論ニ付諸日記	明治十二年卯三月日	1879	横長	1
	30-④	山一件借入金地価割附記	明治十二卯年十月二日改	1879	横長	1
	30-⑤	山論入費割賦帳	明治十二卯年九月二十六日	1879	横長	1
	30-⑥	山論諸人足勘定帳	明治十二卯年九月	1879	横長	1
	30-⑦	山一件入費中勘割記	明治十二卯年十月	1879	横長	1
	30-⑧	上等誣（ママ）訴入費中勘割付記	明治十二年十一月廿五日賦保	1879	横長	1
	30-⑨	東京支払金集メ帳	明治十二年十二月廿五日	1879	横長	1
	30-⑩	半十郎東京仕舞金割帳	明治十二年第一月十四日出来	1879	横長	1
	30-⑪	山論裁判迄悉皆勘定記	明治十三辰年四月七日	1880	横長	1
	30-⑫	山論ニ付銘々取替調帳	明治十四年二月	1881	横長	1
	30-⑬	平瀬・大坪・野々半ヨリ相係ル入費割合帳	明治十四年二月	1881	横長	1
	30-⑭	山論入費惣割合帳	明治十四年二月	1881	横長	1
	31-①	夏冬貳期小野村費勘定帳写	明治八年分	1875	横長	1
	31-②	租税金取調帳	明治八年分子一月日	1875	横長	1
	31-③	小野村費冬割勘定帳写	明治拾年分	1877	横長	1
	31-④	小野村費夏冬割勘定帳写	明治七年分	1874	横長	1
	32	諸民費冬賦課帳	明治十二年第二月	1879	横長	1
	33-①	御未進取引済口取調帳	文政八酉年九月	1825	横長	1
	33-②	〔拝借金など書付帳〕	（申11月～酉3月）		横長	1
	33-③	那比村上納覚	文政八年酉三月七日	1825	横長	1
	33-④	去戌八月迄御未進方改帳合引写書	文政九年	1826	横長	1
	33-⑤	那比村与左衛門・九郎右衛門御年貢納口帳	天保五午年より以願	1834	横半	1
	33-⑥	御年貢数上納年数覚	天保五午年より嘉永四亥年迄御上納口改	1834	横半	1
	33-⑦	徳永村未進・過上辰暮諸差引帳	天保四巳九月	1833	横長	1
	33-⑧	覚（諸差引書付）	文政十三寅年夏改	1830	一紙	1
	33-⑨	〔扶持方数量書付〕			切紙	1
	33-⑩	巳年暮諸指引帳	天保四年正月日	1833	横長	1
	33-⑪	未進過上書出帳	天保四年巳六月日	1833	横長	1
	34	諸入費夏割帳	明治十一年八月廿四日	1878	横長	1
	35	諸費夏割賦帳	丁丑明治十年九月三十日	1877	横長	1
	36-①	山税割明細調帳	明治十二年二月	1879	横長	1
	36-②	上之洞山税十三年度分・藤山税十二年より十四年度迄・除ヶ洞鑑札代十二年度分割賦帳	明治十四年九月改	1881	横長	1
	36-③	藤山及上之洞松山官林諸税割記	明治十六年十二月改	1883	横長	1



作 成	受 取	備 考
下二組扣		
川端組、小瀬組		
川端組、小瀬組		表紙朱書「從三月 七月廿日迄ヲ記ス」
小瀬切組		
算用掛 石神又左衛門、野々田健十郎		
川端組、小瀬組		
川端組、小瀬組		
川端組、小瀬組		
小野村戸長野々田玄道		31-①～④は綴、表紙「本年度小野村費メ高弐百四拾壹円也」
小野村戸長野々田健十郎		
小野村戸長野々田玄道		表紙「本年度小野村費惣メ四百參拾三円三十八錢」
当村戸長野々田健十郎		
那比村		33-①～⑪は綴、綴の表紙「那比村・徳永村へ入庄屋中諸帳簿」
野田氏		
預主小瀬健十郎		表紙「那比村与左衛門・九郎右衛門兩人」
徳永村庄屋扣へ		
徳永村入役健十郎、大瀬子組頭伊兵衛、長元与次右衛門		付箋多数貼付
四号組戸長（印）		
小野村戸長野々田健十郎（印）		
小野村戸長		36-①～⑤は綴、表紙「十一年分割」
		表紙「但夏わり過上有之分ハ差引帳有也」

区分	番号	表 題	年 代	西暦	形態	数
	36-④	藤山上之洞山ぜいわり帳	明治二十年十二月改	1887	横長	1
	36-⑤	藤山并官林及上之洞山ぜい諸掛帳	明治十九年分同廿年一月わり	1886	横長	1
	37-①	御棟上并御鋔転志帳	天保四年巳文月十六日	1833	横長	1
	37-②	小農殿志錢覚帳	天保五年八月十六日	1834	横長	1
	37-③	御遷座御遷御并御待受志帳	天保五年十一月七日	1834	横長	1
	37-④	御再建志	申七月分		横長	1
	37-⑤	御本山御類焼御見舞帳	安政五年六月	1858	横長	1
	37-⑥	御再建寄附人名記	明治十三年より	1880	横長	1
	37-⑦	境内転地・本堂再建寄附名簿	明治十四年一月	1881	横長	1
	37-⑧	安養寺本堂再建寄附金簿	明治十四年一月五日	1881	横長	1
	37-⑨	御本山志諸色上納物記帳	明治十八年二月改	1885	横長	1
	37-⑩	御本山様志記帳	天保十二丑年七月廿二日	1841	横長	1
	37-⑪	大谷派相統講加入記載帳	明治十九年十月ヨリ	1886	横長	1
	37-⑫	廿四年十二月相統講上納金記	(明治24年12月)	1891	横長	1
	37-⑬	御本山御遷仏・御遷座ニ付志并相統講加入	明治廿八年七月御使僧廻村ニ付記ス	1895	横長	1
	38-0	〔括り紐〕			紐	1
	38-1	諸役銀差引覚帳	嘉永七年寅十二月日	1854	横長	1
	38-2	諸役銀差引記帳	嘉永六丑年十二月	1853	横長	1
	38-3	諸役銀指引覚帳	天保十三年寅十二月日	1842	横長	1
	38-4	諸役銀指引覚帳	天保十二年午十二月日	1841	横長	1
	38-5	諸役銀指引覚帳	天保十一年子十二月日	1840	横長	1
	38-6	諸役銀指引覚帳	文政十二丑年十二月日	1829	横長	1
	38-7	諸役銀指引覚帳	文政十一年子極月日	1828	横長	1
	38-8	諸役銀指引覚帳	文政十年亥十二月日	1827	横長	1
	38-9	諸役銀指引覚帳	文化八年未十二月日	1811	横長	1
	38-10	諸役銀指引覚帳	文化七年午十二月日	1810	横長	1
	38-11	諸役銀指引覚帳	文化六年巳十二月日	1809	横長	1
	38-12	諸役銀指引覚帳	文化五年辰十二月	1808	横長	1
	38-13	諸役銀指引覚帳	安永九歳子十二月吉辰	1780	横長	1

#### 岐阜県庁文書目録

	1-0	〔括り紐〕			紐	1
--	-----	-------	--	--	---	---

作 成	受 取	備 考
小野講中		37-①～⑬は綴、綴の表紙「本山及安養寺諸上金記帳綴」
御詰所		
美濃郡上八まん会所（印）		表紙「京都詰所行」
小野村廿八日講中		
小野村、元鶴佐村		
安養寺再建掛世話方（印：佐々木）（印）		表紙「小野村」、「右世話方野々田健十郎、野々田玄道、大坪佐兵衛」とあり
小野村		「村世話方野々田健十郎、野々田玄道、大坪佐兵衛」とあり
小野村廿八日講中		
廿八日講中	御使僧様、盛泉寺様	表紙「七月廿日ニ安養寺へ御着、同廿二日ニ当村健十郎江御招たい仕候而蓮生寺へ御見送り申候事」
小野村講中		
十八日 御宿 野々田健十郎		
		38-1～13は紐一括
小野邑庄屋健十郎		外表紙「寅年銀差引覚帳」
庄屋健十郎		外表紙「丑年銀差引覚帳」
小野庄屋		外表紙「天保十三年虎十二月 諸役銀指引覚帳 小野村庄屋健十郎」
健十郎		外表紙「天保十二年丑十二月 諸役銀差引おほえ帳」
小野村庄屋健十郎		
小野邑庄屋健十郎		
庄屋健十郎		外表紙「諸役銀指引覚帳」
庄屋健重郎		表紙「紙数五三丁」
小野村庄屋源十郎		
小野村庄屋源十郎		
小野村庄屋源十郎		
小野村庄屋源十郎		
小野村庄屋豊平		

		1-1～-8は紐一括
--	--	------------

区分	番号	表 題	年 代	西暦	形態	数
	1-1	庶務例規 但町村制ニ関スル部（池田郡・大野郡の町村条例を設け并之より改正を稟請する書面は正副二通を要する件、町村惣代の件に付北方村長より問合及回答、条例稟請書返却の件、契約書の件に付請訓、地租七分一以上の課税及特別税新設等に関する稟請書の件、町村制第四条二項の処分及同第五条の裁決に依る町村の境界の件、町村長助役就任稟請書の件、町村条例の件、町村条例の件問合及回答、制限外課税の件など）	自明治廿年至明治卅四年	1887	綴	1
	1-2	市町村雑款（大垣市の町名改称及其の区域変更の件、町名改称並に区域変更調書附属地図など）	昭和十八年	1943	綴	1
	1-3	町名改称並に区域変更調書	昭和十八年三月三日	1943	綴	1
	1-4	水利組合雑款・水利組合規定・市町村雑款（揖斐郡中島井水普通水利組合の区域変更の件、安八郡の組合給興規程中改正の件、笠松町内の字名改称及区域変更の件、可見郡役所・本巢郡役所・恵那郡役所の町村役場位置台帳、県税ト同一納期の町村税を徴税伝令書併記認可台帳など）	（大正3年～昭和17年）	1914	綴	1
	1-5	市町村規定（安八郡福東輪中普通水利組合の組合有土地処分の件、恵那郡長島町外五ヶ町村防疫組合の組合規約中改正の件許可案、恵那郡三郷村の字区域変更に関する件、土岐郡土岐津町の町村一部事務組合設立の件、揖斐郡本郷村外四ヶ村の町村一部事務組合設立の件など）	昭和十九年	1944	綴	1
	1-6	国家神道神社神道に関する联合国軍総司令部の指令に基く措置に関する件（岐阜県広報、官報、愛知県広報、神社制札建設に関する件、制札の英文例図案などあり）	昭和二十一年	1946	綴	1
	1-7	宗教 神道指令、宗教教育（昭和二十一年勅令第一百号政党協会其の他の団体の結成の禁止等に関する件に基く各種団体の措置の件、国宝其の他重要なもの調査報告の件、名和昆虫研究所の調査報告書、濃州関町吉田山観音図、忠霊塔忠魂碑等の撤去についてなど）	昭和二十六年 自昭和二十年	1945	綴	1
	1-8	宗教 神道指令、宗教教育（公葬戦没者取扱ひ忠霊塔等に関する件、忠霊塔忠魂碑等の措置について、国家神道神社神道に関する联合国軍総司令部の指令に基く措置に関する照合、国家神道神社神道に対する政府の保証・支援・保全・監督並に弘布の廃止に関する件、公葬執行に関する件など）	昭和二十六年 自昭和二十年	1945	綴	1
	2-0	〔括り紐〕			紐	1
	2-1	市町村制規定 五冊ノ内巻（可見郡の村税賦課徴収規程設定の件許可案、稲葉郡東部聯合伝染病院組合会計規程、高富町会計規程中改正の件許可稟請、町村役場処務規程準則中改正案、市町村金庫の権限に関する件など）	大正五年	1916	綴	1



作 成	受 取	備 考
		ラベル「課名：地方課／完結年次：昭和十一年」、背「昭和十一年地方市町村規定索引第八号別冊」、小口「自廿年至廿四年町村制例規」
知事官房		ラベル「課名：地方課／完結年次：昭和十八年」、表紙「永久」
大垣市役所		ラベル「課名：地方課／完結年次：昭和十八年」、背「昭和十八年地方市町村雑款七其ノ一」、表紙「永久」
知事官房		ラベル「課名：地方課／完結年次：昭和十八年」、表紙「永久」、背「昭和十八年地方水利組合雑款一・水利組合規程一・市町村雑款自一至六」
地方課		ラベル「課名：地方課／完結年次：昭和十九年」、表紙「永久」
教学課		ラベル「課名：教育委員会／完結年次：昭和二一年」、背「昭和二十一年教学国家神社に関する指令聯合國軍総司令部」
教育委員会		ラベル「課名：教育委員会／完結年次：昭和二六年」、表紙「重要」「永久」
教育委員会		ラベル「課名：教育委員会／完結年次：昭和二六年」、表紙「重要」「永久」
		2-1～-7は紐一括
		ラベル「課名：地方課／完結年次：大正五年」、表紙「自一号至五十号」「永久」

区分	番号	表 題	年 代	西暦	形態	数
	2-2	市町村制規定 五冊ノ内式（大野郡の村税賦課徴収規程改正の件許可案、稲葉郡の村会計規程中改正の件許可案、稲葉郡の字区域変更並に字名改称の件、稲葉郡鷲山村下土居小字組替申請書、罹災救助資金管理並処分の件など）	大正五年	1916	綴	1
	2-3	市町村制規定 五冊ノ内四（岐阜市の市税賦課徴収規程中改正の件許可案、伏見村税賦課及徴収規程中改正許可申請、市町村条例標準改定の件、武儀郡の字区域変更許可申請書、稲葉郡の村界変更に関する件など）	大正五年	1916	綴	1
	2-4	市町村制規定 五冊ノ内五（大野郡の役場位置変更に関する件、揖斐郡の町村組合規約改正の件許可案、市有地処分の件、加茂郡の字名改称区域変更の件、揖斐郡の字界変更の件など）	大正五年	1916	綴	1
	2-5	市町村制規定 式冊ノ内式（郡上郡の町村一部事務組合設置並規約許可案、恵那郡の村税賦課徴収規程中改正の件、武儀郡の字界変更の件、稲葉郡の村界変更の件、安八郡の字区域変更並字名改称の件など）	大正六年	1917	綴	1
	2-6	市町村制規定 式冊の内壹（海津郡の役場移転の件、加茂郡の村税賦課徴収規程中改正の件許可案、武儀郡の村税賦課徴収規程設定に関する件、稲葉郡の字名改称並字区域変更の件、武儀郡の役場位置変更の件など）	大正七年	1918	綴	1
	2-7	市町村制規定 参冊ノ内参（羽島郡の村税賦課徴収規程中改正の件、武儀郡の村税賦課徴収に関する規定中改正の件、加茂郡の村税賦課徴収規程中改正の件、吉城郡の村税賦課徴収規程中改正の件、恵那郡の町税賦課徴収規定中改正の件など）	大正八年	1919	綴	1
	3-0	〔括り紐〕			紐	1
	3-1	市町村制規定 二冊ノ内二（岐阜市の市の一部に於て所有する土地売却の件、本巢郡の字名改称の件、本巢郡の役場位置移転の件、市町村会議員選挙人名簿調製に関する件、行政事務報告に関する規定改正の件など）	明治四十四年	1911	綴	1
	3-2	市町村制規定 参冊ノ内壹（町村に於て土木工事の受負を為す場合に関する件、町村一部事務組合設立規約許可案、市町村会計事務中歳入簿及歳出簿の取扱に関し通牒案、村会議員当選の効力に関する件指導案、市町村変更及改称の件など）	大正二年	1913	綴	1
	3-3	市町村制規定 参冊ノ内式（制限外課税許可稟諾の取扱方に関する件、揖斐郡の町村予算編成に関する件、岐阜市の市税賦課に関する件、岐阜市の字名改称並に区域変更に関する件、稲葉郡の村税賦課徴収規程許可案など）	大正二年	1913	綴	1
	3-4	市町村制規定 壹（可児郡の町税賦課徴収規程改正許可の件、不破郡の村税賦課徴収規程設定許可案、揖斐郡の村税賦課徴収規程設定の件、山県郡の賦課徴収規程中改正の件、土岐郡の役場位置変更許可案など）	大正四年	1915	綴	1

作 成	受 取	備 考
		ラベル「課名：地方課／完結年次：大正五年」、 表紙「自五十一号至一〇〇号」「永久」
		ラベル「課名：地方課／完結年次：大正五年」、 表紙「自一七一号至一九〇号」「永久」
		ラベル「課名：地方課／完結年次：大正五年」、 表紙「自一九一号」「永久」
		ラベル「課名：地方課／完結年次：大正六年」、 表紙「自七一号」「永久」
		ラベル「課名：地方課／完結年次：大正七年」、 表紙「自一号至七八号」「永久」
		ラベル「課名：地方課／完結年次：大正八年」、 表紙「自一五一号」「永久」
		3-1～-7は紐一括
		ラベル「課名：地方課／完結年次：明治四四年」、 表紙「自三一号至七一号」「永久」
		ラベル「課名：地方課／完結年次：大正二年」、 表紙「自一号至二〇号」「永久」
		ラベル「課名：地方課／完結年次：大正二□ (年)」、表紙「自二一号至六〇号」「永久」
		ラベル「課名：地方課／完結年次：大正四年」、 表紙「自一号至三二号」「永久」

区分	番号	表 題	年 代	西暦	形態	数
	3-5	市町村制規定 四（益田郡の町税賦課徴収規程改正の件許可案、吉城郡の町税賦課徴収規程設定許可案、加茂郡の村税賦課徴収規程設定の件許可案、武儀郡の村税賦課徴収規程許可案、大野郡の町税賦課徴収規程設定の件許可案など）	大正四年	1915	綴	1
	3-6	神社 六冊ノ内六（神社財産登録申請に対する指令案稟議、春日村大字川合村社六社神社郷社に昇格願書、神社本殿修繕費へ基本財産費消願に対する指令案稟議、神社境外山林樹木伐採跡地開墾願に対する指令案稟議、神社財産登記囑託の件稟議など）	大正二年	1913	綴	1
	3-7	市町村制規定 八冊ノ内八（稲葉郡の町村一部事務組合設置並規約許可案、不破郡の村税賦課徴収規程許可案、山県郡の村税賦課徴収規程設定許可の件、恵那郡の村税賦課徴収規程設定の件、揖斐郡の村税賦課徴収規程設定の件許可案など）	大正三年	1914	綴	1
	4	保安林 索引第拾六号参冊ノ内式 拾壹（飛驒国大野郡・吉城郡などの保安林解除の件）	明治三十四年分	1901	綴	1
	5	保安林 索引第拾四号参冊ノ内参 八（可児郡・吉城郡などの保安林解除の件）	明治三十四年分	1901	綴	1
	6	保安林 索引第拾四号参冊ノ内式 七（第六回岐阜地方森林会議按、吉城郡の保安林編入の件、養老郡・不破郡・揖斐郡・益田郡・可児郡などの保安林解除の件）	明治三十四年分	1901	綴	1
	7	保安林 索引第壹号ヨリ第拾貳号マデ全第拾参号五冊ノ内壹 壹（揖斐郡・恵那郡・土岐郡・加茂郡・武儀郡などの保安林解除の件）	明治三十四年分	1901	綴	1
	8	保安林 索引第拾参号五冊ノ内式 貳（武儀郡の保安林解除の件）	明治三十四年分	1901	綴	1
	9	保安林 索引第拾参号五冊ノ内四 四（武儀郡・加茂郡などの保安林解除の件）	明治三十四年分	1901	綴	1
	10	保安林 索引第拾参号五冊ノ内五 五（加茂郡・飛驒国大野郡・本巢郡・土岐郡などの保安林解除の件）	明治三十四年分	1901	綴	1
	11	保安林 索引第拾四号参冊ノ内壹 六（養老郡・不破郡・益田郡・吉城郡などの保安林解除の件）	明治三十四年分（明治33年1月～12月）	1900	綴	1
	12	保安林 索引第拾六号参冊ノ内参 拾貳（武儀郡・加茂郡・恵那郡・揖斐郡などの保安林解除の件）	明治三十四年分	1901	綴	1

#### 博物館第2収蔵室諸資料あ目録

坂	あ-1-1	徴兵適齢届	大正六年度	1917	縦	1
坂	あ-1-2-①	明治四十二年徴兵適齢届	(明治42年)	1909	綴	1
坂	あ-1-2-②	明治四十二年徴兵適齢者下調	(明治42年)	1909	綴	1



作 成	受 取	備 考
		ラベル「課名：地方課／完結年次：大正四年」、表紙「自一二六号」「永久」
		ラベル「課名：教育委員会／完結年次：大正二年」、表紙「自二五一号至三〇四号」「永久」
		ラベル「課名：地方課／完結年次：大正三年」、表紙「自二五五号至二九六号」「永久」
		ラベル「課名：山林事務局／完結年次：明治三四年」、表紙「山林」
		ラベル「課名：山林事務局／完結年次：明治三四年」、表紙「山林」
		ラベル「課名：山林事務局／完結年次：明治三四年」、表紙「山林」
		ラベル「課名：山林事務局／完結年次：明治三四年」、表紙「山林」
		ラベル「課名：山林事務局／完結年次：明治三四年」、表紙「山林」
		ラベル「課名：山林事務局／完結年次：明治三四年」、表紙「山林」
		ラベル「課名：山林事務局／完結年次：明治三四年」、表紙「山林」、裏表紙破損
		ラベル「課名：山林事務局／完結年次：明治三四年」、表紙「山林」
		ラベル「課名：山林事務局／完結年次：明治三四年」、表紙「山林」

	(恵那郡坂下町長原朝夫殿)	
坂下村役場		あ 1-2-①～②は綴、紙質劣化

区分	番号	表 題	年 代	西暦	形態	数
坂	あ-1-3	兵事書類（慰霊祭施行の件通牒、出征兵帰還に関する件通牒、海軍志願兵に関する件、支那事変功績者異動報告規定要項、応召者の身分異動通報の件依頼、本籍地並氏名調査方の件依頼、有功者身分調査調製要領、兵事事務研究会開催の件、海軍志願兵募集に関する件、軍事扶助に関する件照会など）	昭和十五年（昭和14～15年）	1939	綴	1
	あ-1-4	本巢揖斐郡真桑井水普通水利組合諸規定	（大正12年以降）	1923	縦	1
	あ-1-5	〔当座勘定借越契約書一括〕	（昭和17～21年）	1942	一括	1
	あ-1-6	〔手形取引立ニ其担保契約書一括〕	（昭和17～21年）	1942	一括	1
坂	あ-1-7	〔衆議院議員選挙人名簿カ〕			縦	1
坂	あ-1-8	〔坂下尋常小学校など小学校費領収証綴〕	（昭和7～8年）	1932	綴	1
坂	あ-1-9	支払領収書類綴（小学校費、旅費など）	昭和七年度	1932	綴	1
坂	あ-1-10	記〔たけや呉服店請求書〕	昭和六年	1931	一紙	1
坂	あ-1-11	出納証憑書綴	昭和六年度	1931	綴	1
坂	あ-1-12	衆議院議員選挙人名簿	昭和二年十月一日現在調	1927	縦	1
坂	あ-1-13	坂下村会議員定期改選第二級撰挙録	明治廿五年七月二十日	1892	縦	1
坂	あ-1-14	上野区会議員定期選挙用書綴	明治廿六年八月二十七日	1893	縦	1
坂	あ-1-15	〔坂下村上野区会議員承諾につき請書〕	（明治26年8月）	1893	綴	1
坂	あ-1-16	上野区会第三回議事録	明治廿六年六月廿一日午後四時	1893	一紙	1
坂	あ-1-17	坂下村上野区会議員定期選挙撰挙録	明治廿六年八月廿七日	1893	一紙	1
坂	あ-1-18	一級二級村会議員受書綴	明治廿二年七月初期撰挙	1889	縦	1
	あ-1-19	学校管理法			縦	1
坂	あ-1-20	坂下村会議員二級撰挙人名簿	明治廿五年五月	1892	縦	1
坂	あ-2-1	兵事書類（在郷軍人名簿調製事項通知の件、陸軍々人員数表、第一国民兵人員表、帝国在郷軍人会飯田支部管内各町村分会一般成績表、身上異動の件照会、壮丁名簿用紙其他印刷の件、壮丁人員報告の件、勤務演習並教育召集予定期日表送付の件、徴兵事務取扱に関する件、戦死者等靖国神社へ合祀者の件など）	大正九年度（大正8～9年）	1919	綴	1
坂	あ-2-2	明治四十年徴兵適齢者取調書	□（明）治四十年一月調	1907	綴	1
坂	あ-2-3	明治三十九年徴兵適齢者取調書	明治三十九年朧月	1906	綴	1
坂	あ-2-4	徴兵適齢届	大正九年	1920	縦	1
坂	あ-2-5	徴兵適齢届綴	大正八年	1919	縦	1
坂	あ-2-6	徴兵適齢届	自明治四十三年至大正五年	1910	綴	1
坂	あ-2-7	入寄留届書綴	明治三十三年ヨリ明治三十五年至ル	1900	綴	1

作 成	受 取	備 考
坂下町役場		破損あり、綴紐切れ、補修済、ホチキス留の箇所もあり
		2冊
	株式会社十六銀行	134枚
	株式会社十六銀行	130枚
		前欠、綴紐なし、紙質劣化
		ホチキス留
恵那郡坂下町役場		ホチキス留
たけや呉服店	坂下在郷軍人分会	破損あり
帝国在郷軍人会坂下町□□		後欠、綴紐切れ、紙質劣化
岐阜県恵那郡坂下町		紙質劣化
坂下村役場		
	(坂下村長土岐正徳殿)	
上野区会議長土岐正徳(印)、 全議員、全、全		
		表紙のみ
坂下村		
		破損大
坂下村役場		
坂下町役場		背表紙破損大、ホチキス留の箇所もあり
		表紙破損大、紙質劣化、表題は一枚目からとった
坂下村役場		紙質劣化
坂下町役場		紙質劣化
坂下町役場		紙質劣化
坂下町役場		背表紙破損大、綴り紐補修、紙質劣化、ホチキス留の箇所もあり
恵那郡坂下村役場		紙質劣化

区分	番号	表 題	年 代	西暦	形態	数
	あ-2-8	(内題：小学読本 巻五)	明治十一年十一月一日 刻成	1878	和装本	1
坂	あ-2-9	兵事書類（陸軍々人員数表、大正八年度徴兵 適齡者調、壮丁人員調査の件、講演会開催の 件、軍事講話の件、未教育補充兵間閲点呼相 当者の件、海軍志願兵勧誘に関する件、壮丁 身上調書、出征軍人復員に関する件、臨時航 空術練習に関する件など）	大正八年	1919	綴	1
	あ-2-10	養生工女入場調査簿	大正五年一月調	1916	縦	1
坂	あ-2-11	戸籍閲覧・謄本抄本・証明書交付申請書綴	大正七年	1918	綴	1
	あ-2-12	鬼谷古法断易精蘊 卷二（第二篇組織及機関 第十章～第十八章）			縦	1
	あ-2-13	〔本巣郡役所水防関係など書類綴〕	(大正7～15年)	1918	綴	1
坂	あ-2-14	入寄留届書綴	明治二十九年ヨリ全三 十二年マデ	1896	綴	1
坂	あ-2-15	衆議院□□選挙人名簿	大正十五年十月一日現 在調	1926	縦	1
	あ-2-16	第七拾三期営業報告書	昭和拾壹年下半期	1936	綴	1
	あ-2-17-1	落道溝字絵図			綴	1
	あ-2-17-2	〔土岐郡山野内村外四か村地字絵図〕			綴	1
	あ-2-17-3	〔土岐郡山野内村外四か村地字絵図〕			綴	1
	あ-2-18	岐阜県農務課発行農事指導要項綴	自昭和十一年三月	1936	綴	1
	あ-2-19	〔土岐郡山野内村絵図〕			絵図	1
	あ-2-20	〔第十一大区十四小区土岐郡月吉村絵図〕	明治八年月	1875	絵図	1
	あ-2-21	判取帳	(昭和11～17年)	1936	横半	1
	あ-2-22	備忘録	大正十年四月以降	1921	縦	1
	あ-2-23	〔大正拾四歳養蚕組合日誌〕	(大正14～昭和3年)	1925	縦	1
	あ-2-24	有限責任土岐郡製肥購買利用組合設立趣意書	大正十三年四月	1924	冊子	1
	あ-2-25	地目変換一字絵図			綴	1
	あ-2-26	農第八七号臨時米穀管理施設補助金交付申請 二関スル件	昭和十七年三月九日	1942	一紙	1
	あ-3-1	金銭出納簿	大正三年度	1914	縦	1
	あ-3-2	職工俸給帳	大正九年度	1920	縦	1
	あ-3-3	金銭出納簿 第壹号	大正六年度	1917	縦	1

作 成	受 取	備 考
東京麻布新網町一丁目廿四番地田中義廉編輯并蔵版		綴じ紐切れ、題箋剥離、奥付「売捌本舗東京南鍋町一丁目文会社」「分版人、第一区尾張国玉屋町三丁目愛知県平民片野東四郎貳番地居住、同同町四丁目全鬼頭平兵衛拾八番地居住、同同京町一丁目全鈴木兎毛五番地居住、同同宮町三丁目全鬼頭保兵衛九番地居住、同同本町四丁目全矢田藤兵衛七番地居住、同同鉄炮町三丁目栗田東平廿四番地居住」
坂下町役場		背表紙破損大、紙質劣化、ホチキス留の箇所もあり
合資会社土岐製糸所		
恵那郡坂下町役場		
		写本
		綴じ紐なし、ホチキス留の箇所もあり
坂下村役場		
□□（岐阜）県恵那郡坂下町		表紙に別の史料が貼り付いている、綴り紐切れ、紙質劣化、後欠
株式会社恵那銀行瑞浪支店		表紙に「副」とあり
土岐郡河合村		17-1～-3は重ね折一括、26.6×38.0cm、破損大
		27.6×38.4cm、表紙朱書「扣」「五束ノ一」、破損大
		27.4×38.8cm、破損大
土岐郡農会		ホチキス留の箇所もあり
		203.2×203.0cm、裏貼紙「山第八十号一枚」
第十一大区十四小区土岐郡月吉村副戸長山内宮吉（印）、戸長山内宮蔵（印）		157.1×218.0cm
土岐製糸所		
		裏表紙無し、綴じ紐切れ
産業組合中央会岐阜支会土岐郡部会内有限責任土岐郡製肥購買利用組合設立事務所		綴じ穴あり、印刷物
土岐郡河合村		26.6×38.4cm、破損大
土岐郡農会長	経済部長殿	土岐郡団体事務所の罫紙使用
土岐製糸所		
土岐製糸所		土岐製糸場の罫紙使用
合資会社土岐製糸所		



区分	番号	表 題	年 代	西暦	形態	数
	あ-3-4	金銭出納簿	自大正九年一月	1920	縦	1
坂	あ-3-5	〔戦病死者名簿〕	(昭和17~19年)	1942	縦	1
坂	あ-3-6	〔恵那郡坂下町役場の罫紙〕			一紙	1
	あ-3-7	今古実録増補英雄美談 第一	明治十六年十一月十六日御届	1883	和装本	1
	あ-3-8	(内題：岐阜県地誌略 卷之上)	同(明治十二年)四月	1879	和装本	1
	あ-3-9	〔土岐製糸所関係書類留〕	(大正6~10年)	1917	縦	1
	あ-3-10	〔当座勘定借越契約書一括〕	(昭和17~21年)	1942	一括	1
	あ-3-11	〔当座勘定借越契約書借越金減縮証一括〕	(昭和18~21年)	1943	一括	1
	あ-3-12	〔委任状並びに承諾証書〕			一紙	1
	あ-3-13	〔委任状並びに承諾証書〕			一紙	1
	あ-3-14	〔金融措置令の改正により旧契約解約にて担保品領収書及印鑑持参の案内状〕	昭和廿壹年九月廿八日	1946	一紙	1
	あ-3-15	阿蘭陀文字			縦	1
	あ-3-16-①	小学国語読本 卷二	明治三十三年九月廿三日	1900	和装本	1
	あ-3-16-②	尋常小学読書教本 卷六	同(明治二十七年)十一月十六日	1894	和装本	1
	あ-3-17	(内題：岐阜県地誌略 卷之上)			和装本	1
坂	あ-3-18	坂下区会議員撰挙用書	明治廿二年六月ヨリ	1889	綴	1
坂	あ-3-19	兵事件名簿(馬売買届、陸軍々人員其他報告、物資調報告、戸籍抄本発送の件、徴兵適齢届など)	自大正二年	1913	縦	1
坂	あ-3-20-①	明□□□□(治三十五)年徴兵適齢者取調□(書)	(明治35年)	1902	縦	1
坂	あ-3-20-②	明治三十五年徴兵適齢届綴	明治三十五年	1902	綴	1
坂	あ-3-21	分会書類(青年体格調査方の件依頼、近衛師団教育及演習召集予定期日表、未教育補充兵簡閲点呼に関する件通牒、報告様式改正の件通牒、帝国在郷軍人会会員調査表、財産調査表、坂下町分会一覧表、訓示の徹底並希望の件、侍従武官より伝達せられたる御沙汰覚書、米価暴騰に関する件注意など)	大正七年大正八年	1918	綴	1
	あ-3-22	〔製糸所関係書類留〕			縦	1
	あ-3-23	〔繭買入勘定帳〕	(明治43~44年)	1910	縦	1
	あ-3-24	本巢郡牛牧閘門普通水利組合諸規程	(明治38~大正9年)	1905	縦	1
	あ-3-25	本巢郡鷺田普通水利組合諸規程	(明治41~大正9年)	1908	縦	1
	あ-3-26	本巢郡長護寺川普通水利組合諸規程	(明治38~大正9年)	1905	縦	1

作 成	受 取	備 考
合資会社土岐製糸所		
		前欠、綴じ紐切れ
		未記入
編集人不詳		奥付「出版人 東京府平民広岡幸助 東京深川区富岡門前東仲町十六番地、発兌印行 栄泉社社主山内文三郎 東京京橋区三十間堀二丁目一番地」
編纂人 東京府士族太田謹 岐阜県美濃国第一大区二小区厚見郡富茂登村		題箋剥離、奥付「岐阜県華陽学校蔵版」「発兌人 同県平民三浦源助 美濃国第一大区二小区厚見郡岐阜米屋町」、植物の葉が挟まれていた
		挿入紙あり
株式会社十六銀行		108枚
株式会社十六銀行		29枚
		2枚、収入印紙2枚貼付
		収入印紙4枚貼付
株式会社十六銀行瑞浪支店(印)	長谷川はま殿	
		破損あり
編者 東京市日本橋区通油町十六番地 学海指針社		16-①～②は綴、表紙裏表紙なし、綴じ紐切れ、奥付「発行兼印刷者 東京市日本橋区通旅籠町十一番地 株式会社集英堂、代表者 東京市浅草区老松町三番地右社長小林清一郎、印刷所 東京市神田区柳原河岸十二号地 株式会社集英堂活版所」
編者 東京小石川区西江戸川町壱番地 今泉定介、編者 東京本郷区森川町壱番地南堺式百式号 須永和三郎		
		題箋剥離、奥付「製本処 岐阜書林三浦源介」、「恵那郡田代村浅井竹次郎蔵本」とあり
坂下村役場		破損あり
坂下町役場		
		20-①～②は綴、破損甚大、披見不可
坂下村役場		破損甚大、紙質劣化
坂下町役場		紙質劣化、ホチキス留の箇所もあり
		表紙裏表紙なし、括数・正量・為替金・発送諸掛費・荷造費などあり
		後欠

区分	番号	表 題	年 代	西暦	形態	数
	あ-3-27	本巢揖斐郡真桑井水普通水利組合諸規程	(明治35～大正12年)	1902	縦	1
	あ-3-28	〔製糸所関係書類留〕	(明治42～43年)	1909	縦	1
	あ-3-29	〔繭買入勘定帳〕			縦	1
	あ-3-30	〔製糸所出納覚帳〕(明治四十四年度工女手 附金渡覚など)	(明治44年)	1911	縦	1
	あ-3-31	〔薪など買入帳〕			縦	1
	あ-3-32	農事統計綴(第一号一毛作及二毛作以上田地 反別、第二号牛馬耕を為す田畑反別、第三号 自作及小作田畑反別、第四号耕作牛馬頭数、 第五号総戸数及農家戸数など)	自昭和十五年度	1940	綴	1

### 博物館第2収蔵室諸資料目録

	い-1-1	寅之年五反郷村免割帳	元禄十一年十一月	1698	横長	1
	い-1-2-1	東海夕刊	昭和26年1月24日	1951	新聞	1
	い-1-2-2	〔原稿下書カ〕			一紙	1
	い-1-2-3	覚(村方法度)	元禄四年未十月	1691	一紙	1
	い-1-3-①	申年南原井水諸色人足書留帳	弘化五年四月	1848	横長	1
	い-1-3-②	拾五口横田講勘定帳	明治十四年巳五月	1881	横長	1
	い-1-4	御勝手筋御借財仕払取調帳	明治四辛未年三月	1871	横長	1
	い-1-5	條々(村方法度)	寛文七年未九月	1667	一紙	1
	い-1-6-1	宗慶古蹟(墳カ)図	(昭和26年)	1951	一紙	1
	い-1-6-2	〔宗慶古墳調査図面〕	(昭和26年)	1952	一紙	1
	い-1-6-3	前方部の現状と後円部との明細測定図(宗慶 古墳)	(昭和26年)	1953	一紙	1
	い-1-6-4	宗慶古墳平面(図)	(昭和26年)	1954	一紙	1
	い-1-6-5	実測図(宗慶古墳)	(昭和26年)	1955	一紙	1
	い-1-7	〔方眼紙〕			一紙	1
	い-1-8	糸水録(諸事書留帳)	(享禄3～文政11年)	1530	横半	1
	い-1-9	西尾豊後守殿領濃州大野郡呂久村内中之宮村 御検地帳	慶長拾四歳九月十八日	1609	縦	1
	い-1-10	〔白紙〕			一紙	1
	い-1-11	美濃国席田郡・本巢郡之内郷村高帳(写)	天保二卯年十二月	1831	縦	1
	い-1-12	三輪村高付之帳	元和七年酉極月日	1621	縦	1
師	い-1-13-①	美濃国不破郡市野尾村天台宗門人別御改帳	嘉永四年亥三月	1851	縦	1

作 成	受 取	備 考
		2冊
		挿入紙あり、紙質劣化、表紙裏表紙なし、四十二年度生糸本数及糸量計・四十三年度工女金覚・薪買入覚などあり
		針金留
		表紙裏表紙なし、明治四拾四年度工女手附金渡覚などあり
		表紙裏表紙なし
土岐郡農会		

		印「片野□□」
		い-1-2-1が-2・-3を包んでいた、新聞の一部分のみ
		い-1-2-2が-3を包んでいた、裏に書付あり
		計5か条、年貢蔵納め後の麦米欠数の届、代官手代への金銀米渡しの禁止など
曾井中島村		い-1-3-①～②は荷札で綴られていた、荷札「曾井中島村青木氏…」
上西郷村（印）		
曾井中島村上組扣		
東西□久兵衛（印）、小山市兵衛（印）、遠山伝十郎（印）		端裏「廿ヶ條之事」、尾張藩士
野原		い-1-6-1～-5は重ね巻き一括、72.2×53.0cm、方眼紙、「1/150」とあり
		58.4×40.0cm、方眼紙
		40.0×58.4cm、方眼紙、「縮尺1/600」とあり
		40.2×57.8cm、方眼紙、「1/300」とあり
野原		40.0×58.0cm、方眼紙
		未記入、3枚
		荷札付、青木明治氏旧蔵
松平飛驒守内守川三右衛門、案内者源介		写、破損あり、紙質劣化、表紙「五冊之内」
御書院番頭戸田備中守印		表紙に朱書あり、印「片野□□」
美濃国不破郡宮代村南宮天台宗正竹院（印）、同国同郡市之尾村年寄茂兵衛（印）、名主齋右衛門（印）、同断八郎左衛門（印）	神職部様御内堀多右衛門殿、堀錠三郎殿	い-1-13-①～②は綴、破損あり、印「岐大史学研究室 文書第 号」

区分	番号	表 題	年 代	西暦	形態	数
師	い-1-13-②	美濃国不破郡市野尾村天台宗人別宗門御改帳	嘉永六年丑三月	1853	縦	1
師	い-1-14-①	市尾村辰ノ御物成目録（写）	元禄十三年辰ノ十二月日	1700	縦	1
師	い-1-14-②	市之尾村御物成目録帳（写）	享保拾八癸丑年十二月日	1733	縦	1
師	い-1-15-①	濃州武儀郡洲原村社家宗門御改帳	寛延四年未ノ三月	1751	縦	1
師	い-1-15-②	濃州武儀郡須原村社領百姓宗門帳	明和九年辰三月	1772	縦	1
師	い-1-16	〔古絵図六枚〕〔袋〕			袋	1
	い-1-17	〔武儀郡洞戸村高賀神社鰐口・揖斐郡八幡村片山出土鉄鏃など拓本一括〕			袋一括	1
	い-1-18	〔京都嵯峨野平井氏板碑など拓本一括〕			袋一括	1
	い-1-19-0	〔袋〕			袋	1
	い-1-19-1-0	〔袋〕			袋	1
	い-1-19-1-1	〔銀五分・米五合〕〔尾張藩札〕			札	1
	い-1-19-1-2	〔銀壹匁〕〔大垣藩札〕	元文二年丁巳十二月日	1737	札	1
	い-1-19-1-3	〔御払錢銀五十分〕〔尾張藩札〕	(弘化元年)	1844	札	1
	い-1-19-1-4	〔銀壹匁分・米壹升〕〔尾張藩札〕			札	1
	い-1-19-1-5	〔二十錢〕〔新紙幣〕	(明治4年)	1871	札	1
	い-1-19-1-6	〔金壹分〕〔太政官札〕	慶応戊辰発行	1868	札	1
	い-1-19-1-7	〔金壹分〕〔太政官札〕	慶応戊辰発行	1868	札	1
	い-1-19-1-8	〔金貳分〕〔民部省札〕	明治己巳発行	1869	札	1
	い-1-19-1-9	〔錢貳百文〕〔京通商司為替会社札〕	(明治2年)	1869	札	1
	い-1-19-1-10	〔銀三匁七分五厘〕〔通商司商社札〕	(明治2年)	1869	札	1
	い-1-19-1-11	〔金壹朱〕〔太政官札〕	慶応戊辰発行	1868	札	1
	い-1-19-1-12	〔金壹朱〕〔民部省札〕	明治己巳発行	1869	札	1
	い-1-19-1-13	〔金壹分〕〔民部省札〕	明治己巳発行	1869	札	1
	い-1-19-1-14	〔銀五分〕〔大垣藩札〕	元□□□(文二年)丁巳□□□(十二月)日	1737	札	1
	い-1-19-2	〔帯封〕			帯封	1



作 成	受 取	備 考
美濃国不破郡宮代村天台宗正竹院（印）、同国同郡市之尾村年寄見習忠左衛門（印）、茂兵衛（印）、名主齋右衛門（印）、同断八郎左衛門（印）	神職部様御内堀多右衛門殿、堀錠三郎殿	破損あり、印「岐大史学研究室 文書第 号」
名主八郎左衛門	高野勘助様	い-1-14-①～②は綴、綴じ紐に荷札付、印「岐大史学研究室 文書第 号」
名主八郎左衛門、年寄又七、同断定右衛門		印「岐大史学研究室 文書第 号」
庄屋古田平内（印）、組頭古田武太夫（印）	大家刑部殿、宮脇式部殿、執行兵部殿	い-1-15-①～②は綴、紙質劣化、破損あり、かすれている印（「郷土研究資料」、「岐阜県師範学校…第604号」）あり、印「岐大史学研究室 文書第 号」、『岐阜県史史料編近世四』pp.443～447に翻刻あり
庄屋古田又七（印）、組頭服部与八（印）	大家刑部殿、宮脇式部殿、執行兵部殿	紙質劣化、破損あり、印「郷土研究資料」、印「岐阜県師範学校受付／□4.18／第605号」あり、印「岐大史学研究室 文書第 号」
		ラベル「郷土研究資料／番号二一九／・／一」、印「郷土研究資料」、印「岐阜県師範学校受付／7.7.5／第398号」
		拓本は5枚、場所別に帯封に入れられている、岐阜市金華山城址・武儀郡瀬尻村・恵那郡坂下町出土鉄鏝の拓本あり
		拓本は5枚、場所別に帯封に入れられている、帯封はクリップ留
		い-1-19-1～-3は袋一括
		い-1-19-1-1～-14は袋一括
御蔵役所印（印「尾府司倉」）		「引受人石橋栄蔵、伊藤忠左衛門、熊谷治太郎」とあり、11.4×2.1cm
大垣銀札所（印）		16.2×4.0cm
御勘定所印		「引受人石橋栄蔵、伊藤忠左衛門、熊谷理三郎」とあり、12.2×3.1cm
御蔵役所印（印「尾府司倉」）		「引受人石橋栄蔵、伊藤忠左衛門、熊谷治太郎」とあり、13.4×3.3cm
		「明治通宝」とあり、8.8×5.3cm
太政官会計局		「通用十三年限」、11.2×3.9cm
太政官会計局		「通用十三年限」、11.2×3.9cm
民部省通商司		破損あり、11.1×4.3cm
京通商司為替会社		「以此札五十枚、換金札壹両」とあり、10.8×3.2cm
通商司商社		裏面かすれ、10.2×4.0cm
太政官会計局		「通用十三年限」、8.9×3.5cm
民部省通商司		9.0×3.5cm
民部省通商司		10.2×3.9cm
大垣銀札所（印）		破損あり、15.3×4.1cm
		「不破郡府中村平尾出土萬年通宝・隆平永宝」とあり

区分	番号	表 題	年 代	西暦	形態	数
	い-1-19-3	〔萬年通宝・隆平永宝拓本〕			一紙	1
師	い-1-20	所蔵土器石器絵図			クリップ一括	1
	い-1-21-1	〔地籍図〕			一紙	1
	い-1-21-2	〔地籍図〕			一紙	1
	い-1-22-1	後円部側面図 1 / 100			一紙	1
	い-1-22-2-1	〔断面図〕			一紙	1
	い-1-22-2-2	〔断面図〕			一紙	1
	い-1-22-2-3	〔断面図〕			一紙	1
	い-1-22-2-4	〔断面図〕			一紙	1
	い-1-22-2-5	〔断面図〕			一紙	1
	い-1-23	〔関附近略図〕			一紙	1
	い-1-24	〔宋慶古墳図面〕	(昭和26年12月28日)	1951	一紙	1
	い-1-25	〔真桑古墳調査表〕			縦	1
	い-1-26	郷土宝雑纂(郷土室ノ施設ト経営、昭和九年三月郷土研究並郷土教育ノ施設状況、地歴教室備品録控、岐阜県師範学校郷土研究室図書目録など)			縦	1
	い-1-27	岐阜県郷土学会会報 第七号	昭和二十五年三月	1950	縦	1
師	い-1-28	各務研究報告 第二十四号	昭和七年六月	1932	冊子	1
	い-1-29	〔科学研究費交付金書類一括〕	(昭25)	1950	重ね折一括	1
	い-1-30	「六、教育者之部 11」〔書付〕			切紙	1
	い-1-31	〔人名など書付〕			切紙	1
	い-1-32	〔名大との総合研究課題など書付〕			一括	1
	い-1-33	各個研究カード	(昭25)	1950	一紙	1
	い-1-34	岐阜県郷土学会々報 第四号	昭和二十四年九月	1949	縦	1
	い-1-35	岐阜県郷土学会会報 第三号	昭和二十四年七月	1949	縦	1
	い-1-36	岐阜県郷土学会会報 第二号	昭和二十四年五月	1949	縦	1
	い-1-37	岐阜県郷土学会会報 第一号	昭和二十四年三月	1949	縦	1
	い-1-38	岐阜県郷土学会会報 第十号	昭和二十五年九月	1950	縦	1
	い-1-39	岐阜史学会会則 (案)			一紙	1
	い-1-40	吐谷渾末期の政情と唐蕃関係			一紙	1
	い-1-41	岐阜県郷土学会会報 第十一号	昭和二十五年十一月	1950	縦	1
	い-1-42	岐阜県郷土学会会報 第十一号	昭和二十五年十一月	1950	縦	1
	い-1-43	岐阜県郷土学会会報 第十一号	昭和二十五年十一月	1950	縦	1

作 成	受 取	備 考
		拓本は台紙貼付
岐阜県師範学校郷土室		16枚
		い-1-21-1~-2は重ね折一括、54.0×81.2cm、「1/1000」とあり
		54.4×81.2cm、地番・地目なし
野原		い-1-22-1が-2をくるんでいた、23.0×55.6cm、
		い-1-22-2-1~-5は重ね折一括、内側から-1とした、37.0×26.6cm、「M西断面」「M東側」とあり
		36.8×26.4cm、「M南断面図」とあり
		37.0×26.6cm、「FN面1/10」、「FS面1/10」とあり
		37.0×26.6cm、「I.J.のW面の断面1/10」とあり
		26.8×38.0cm、「L断面北側」とあり
		5枚共糊付
		ホチキス留、未記入
		ホチキス留
(鈴木栄太郎)	(謹呈岐阜県師範学校郷土研究室)	後欠、印「郷土研究資料」、印「岐阜県師範学校受付/7.6.27/第364号」、印「岐阜県師範学校図書館図書受入登録印/昭和17年7月29日/分類480」
		3枚
		3枚
		未記入
		ホチキス留
		ホチキス留
		ホチキス留
		ホチキス留
		ホチキス留
		ホチキス留
長良高校後藤勝		2枚、報告資料カ
	(高橋先生)	ホチキス留
	(教育研究所藤垣先生)	ホチキス留
	(上島先生)	ホチキス留

区分	番号	表 題	年 代	西暦	形態	数
	い-1-44	岐阜史学会会則			一紙	1
	い-1-45	大学基準改訂案			一紙	1
	い-1-46	岐阜県郷土学会会報 第八号	昭和二十五年五月	1950	縦	1
	い-1-47	岐阜県郷土学会会報 第十一号	昭和二十五年十一月	1950	縦	1
	い-1-48	岐阜県郷土学会会報 第12号	昭和二十六年一月	1951	縦	1
	い-1-49	岐阜県郷土学会会報 (第13輯)	昭和二十六年三月	1951	縦	1
	い-1-50	岐阜県郷土学会会報 第七号	昭和二十五年三月	1950	縦	1
	い-1-51	岐阜県郷土学会会報 第五号	昭和二十四年十一月	1949	縦	1
	い-1-52	岐阜県郷土学会会報 第十一号	昭和二十五年十一月	1950	縦	1
	い-1-53	岐阜県郷土学会会報 第12号	昭和二十六年一月	1951	縦	1
	い-1-54	岐阜県郷土学会会報 (第13輯)	昭和二十六年三月	1951	縦	1
	い-1-55	岐阜県郷土学会会員名簿	昭和二十四年	1949	縦	1
	い-1-56	来会者名簿			縦	1
	い-1-57	〔岐阜県郷土学会の発起人依頼状・例会案内など一括〕	(昭和24年)	1949	紐一括	1
	い-1-58	岐阜県郷土学会会則			一紙	1
	い-1-59	「会則・会報…」〔書付〕			一紙	1
	い-1-60-0	〔括り紐〕			紐	1
	い-1-60-1	岐阜県郷土学会会報 第三号	昭和二十四年七月	1949	縦	1
	い-1-60-2	岐阜県郷土学会会報 第一号	昭和二十四年三月	1949	縦	1
	い-1-60-3	岐阜県郷土学会会報 第五号	昭和二十四年十一月	1949	縦	1
	い-1-60-4	岐阜県郷土学会会報 第12号	昭和二十六年一月	1951	縦	1
	い-1-60-5	岐阜県郷土学会会報 第七号	昭和二十五年三月	1950	縦	1
	い-1-60-6	岐阜県郷土学会会報 第四号	昭和二十四年九月	1949	縦	1
	い-1-60-7	岐阜県郷土学会会報 (第13輯)	昭和二十六年三月	1951	縦	1
	い-1-61	近世庶民史料調査書	(昭和24年)	1949	一紙	1
	い-1-62	〔近世庶民史料調査書の記載例〕	(昭和24年)	1949	一紙	1
	い-1-63	〔白紙〕			一紙	1
	い-1-64	趣意書 (文部省科学研究費総合研究近世庶民史料調査委員会結成につき)	昭和二十四年七月	1949	一紙	1
	い-1-65	〔研究の目的及び方法・研究経過の概要〕			一紙	1
	い-1-66	〔史跡名勝天然記念物保存協会雑誌名復刊案内〕	昭和二十四年二月十一日	1949	一紙	1
	い-1-67	科学研究費交付金各個研究計画調書乙	(昭25)	1950	一紙	1
	い-1-68	感謝状 (斎瓮を岐阜県有名宝物展覧会に出品につき)	昭和二十六年五月十五日	1951	一紙	1
	い-1-69	〔白紙〕			一紙	1
師	い-1-70	平治物語絵詞 下	明治四十四年五月廿四日発行	1911	巻物	1

作 成	受 取	備 考
		2枚
		ホチキス留
		ホチキス留
		ホチキス留
		ホチキス留
		ホチキス留
		ホチキス留
		ホチキス留
		ホチキス留
		ホチキス留
		ホチキス留
岐阜郷土学会		
		10点
		2枚
		綴じ穴跡あり
		い-1-60-1~-7は紐一括
		ホチキス留、6点
		ホチキス留、3点
		ホチキス留、6点
		ホチキス留、5点
		ホチキス留、5点
		ホチキス留、1点
		ホチキス留、2点
		未記入
近世庶民史料調査委員会		
		未記入
史跡名勝天然記念物保存協会 (仮事務所) 東京都千代田区 霞ヶ関文部省社会教育局文化 課室内		
		未記入
岐阜県教育委員会 (印)・岐 阜タイムス社 (印)	岐大学芸学部殿	
編輯兼発行者 東京市下谷区上 根岸町八十八番地考古学会、 東京市小石川区林町九十五番 地代表者和田千吉		印刷、本紙縦22.6cm、ラベル「国有物品／品目 伴大納言絵詞／所属地歴科／記号ゆ14／岐阜師範 学校」



区分	番号	表 題	年 代	西暦	形態	数
師	い-1-71	平治物語絵詞 上	明治四十四年三月廿七日発行	1911	巻物	1
師	い-1-72	伴大納言絵詞 下	明治四十三年十二月八日発行	1910	巻物	1
師	い-1-73	伴大納言絵詞 中	明治四十三年十一月十日発行	1910	巻物	1
師	い-1-74	伴大納言絵詞 上	明治四十三年九月二十日発行	1910	巻物	1
	い-1-75	〔元禄9年濃州方県郡河渡宿之図トレース図〕			一紙	1
	い-1-76	〔白紙〕			一紙	1
	い-1-77	〔木製の棒〕			棒	1
	い-1-78	〔剥離紙〕			切紙	1
	い-1-79	〔白紙〕			切紙	1
	い-1-80	〔白紙〕			一括	1
	い-2-1-①	明治六年太陽暦	神武天皇即位紀元二千五百卅三年、西洋千八百七十三年	1873	縦	1
	い-2-1-②	明治七年甲戌太陽略暦	(明治6年)	1873	縦	1
	い-2-1-③	明治八年乙亥太陽略暦	(明治7年)	1874	縦	1
	い-2-1-④	明治九年太陽略暦	(明治8年)	1875	縦	1
	い-2-1-⑤	明治十年太陽略暦	(明治9年)	1876	縦	1
	い-2-1-⑥	紀元二千五百三十八年・明治十一年太陽暦	(明治10年)	1877	縦	1
	い-2-2	神武天皇即位紀元二千五百五十年明治廿三年暦	明治廿二年十月廿五日出版	1889	縦	1
	い-2-3	紀元二千五百三十九年・明治十二年太陽暦	(明治11年)	1878	縦	1
	い-2-4-0	〔括り紐〕			紐	1
	い-2-4-1	書翰初学抄 完	(万延改元冬10月写)	1860	縦	1
	い-2-4-2	(版心：万図節用)			和装本	1
	い-2-4-3	都往来御請状	天保七申年	1836	縦	1
	い-2-4-4	御手本諸職往来			縦	1
	い-2-4-5	庭訓往来 冬			縦	1

作 成	受 取	備 考
編輯兼発行者 東京市下谷区上根岸町八十八番地 考古学会、東京市小石川区林町九十五番地代表者 和田千吉		印刷、本紙縦22.6cm、ラベル「国有物品／品目伴大納言絵詞／所属地歴科／記号ゆ13／岐阜師範学校」
編輯兼発行者 東京市下谷区上根岸町八十八番地 考古学会、東京市小石川区林町九十五番地代表者 和田千吉		印刷、本紙縦15.2cm、ラベル「国有物品／品目伴大納言絵詞／所属地歴科／記号ゆ8／岐阜師範学校」
編輯兼発行者 東京市下谷区上根岸町八十八番地 考古学会、東京市小石川区林町九十五番地代表者 和田千吉		印刷、本紙縦15.2cm、ラベル「国有物品／品目伴大納言絵詞／所属地歴科／記号ゆ7／岐阜師範学校」
編輯兼発行者 東京市下谷区上根岸町八十八番地 考古学会、東京市小石川区林町九十五番地代表者 和田千吉		印刷、本紙縦15.2cm、ラベル「国有物品／品目伴大納言絵詞／所属地歴科／記号ゆ7／岐阜師範学校」
		84.4×152.0cm
		紙で巻かれていた
		18枚
		い-2-1-①～⑥は綴
大阪頒曆商社中弘曆者伊勢山田山口石二		
大阪頒曆商社中弘曆者伊勢宇治佐藤正二		
大阪頒曆商社中弘曆者伊勢宇治佐藤正二		
東京大阪頒曆商社、伊勢国宇治弘曆者佐藤正二		「頒曆証」貼付
東京大阪頒曆商社、伊勢国宇治□（弘）曆者□（佐）藤正二		「頒曆証」貼付
神宮司庁（印）		見返し「明治廿二年頒行帝国大学」、印「岐大史学研究室 文書第 号」
東京大阪頒曆商社、社長林立守、伊勢国宇治弘曆者佐藤正二		「頒曆証」貼付、印「岐大史学研究室 文書第号」
		い-2-4-1～5は紐一括
		写、「万延改元冬十月写於望山亭吉迢（印）（印）」とあり、印「岐大史学研究室 文書第 号」
		版、前後欠、印「岐大史学研究室 文書第 号」
関谷龍野		写、破損あり、印「岐大史学研究室 文書第 号」
飯村日比藤松		破損あり、印「岐大史学研究室 文書第 号」
西木田山田原太郎		印「岐大史学研究室 文書第 号」

区分	番号	表 題	年 代	西暦	形態	数
	い-2-5	〔間取図〕			一紙	1
	い-2-6	売渡申屋舗之事（屋敷畑540坪、金5両余り）	寛政十年十二月	1798	一紙	1
	い-2-7	御召舟設計絵図 七枚之内一			一紙	1
	い-2-8	地価取調台帳（第五号字東牧野）	（明治）		縦	1
	い-2-9	（欠番）				
	い-2-10	明治八年乙亥太陽略暦	（明治7年）	1874	縦	1
	い-2-11	明治十三年略本暦	（明治12年）	1879	縦	1
	い-2-12	紀元二千五百三十八年・明治十一年太陽暦	（明治10年）	1877	縦	1
	い-2-13	六論衍義大意	文政十三庚寅年五月	1830	縦	1
	い-2-14	〔木田村検地帳〕			縦	1
	い-2-15-1	〔古墳図面〕			一紙	1
	い-2-15-2	〔古墳図面〕			一紙	1
	い-2-16	調達講法			縦	1
	い-2-17	神武天皇即位紀元二千五百四十七年明治二十年暦	（明治19年）	1886	縦	1
	い-2-18-0	〔括り紐〕			紐	1
	い-2-18-1	「所属不明」（書付）			切紙	1
	い-2-18-2	覚（石高・家数・人数など書上）	十二月七日		切紙	1
	い-2-18-3	〔初段免許披露祝い会、岐阜稲葉善澄寺にて開催につき案内〕	九月		一紙	1
	い-2-18-4	〔きりしま2株下さる由の処、植所無きにて1株下さるようにつき書状〕	三月十五日		折紙	1
	い-2-18-5	乍恐以書附奉願上候（濃州一宮南宮諸社堂大破にて修復勸化などの件につき）	安永四未年四月	1775	一紙	1
	い-2-18-6	〔美濃国南宮社頭東照宮その他修復にて手当金並びに勸化御免願書〕	十月		一紙	1
	い-2-19	紀州徳川家蔵品展覧目録	昭和二年三月十八日発行	1927	冊子	1
	い-2-20-1	地券（厚見郡下川手村2457番字正法寺、畑6畝歩）	明治十一年十二月廿日	1878	一紙	1
	い-2-20-2	地券（厚見郡下川手村2625番字矢倉、田5畝5歩）	明治十一年十二月廿日	1878	一紙	1
	い-2-20-3	地券（厚見郡下川手村2455番字正法寺、畑5畝11歩）	明治十一年十二月廿日	1878	一紙	1
	い-2-20-4	地券（厚見郡下川手村2097番字西村中、宅地5畝29歩）	明治十一年十二月廿日	1878	一紙	1
	い-2-21	〔古文書名・年代・所蔵など書付〕			切紙	1

作 成	受 取	備 考
		裏「最初積り絵図」
売主源次良（印）、証人清右衛門（印）、年寄小平治（印）、庄や重助（印）	嘉右衛門殿	印「岐大史学研究室 文書第 号」
		岐阜県本巣郡席田村神谷氏旧蔵
牧野新田村		
		『岐阜大学教育学部庶民史料目録（2）』三橋村汲田家文書の暦（番号：明治167）が混入
大阪頒曆商社中弘曆者伊勢宇治佐藤正二		印「岐大史学研究室 文書第 号」
東京大阪頒曆商社、社長林立守、社員弘曆者伊勢宇治佐藤正二		「頒曆証」貼付
東京大阪頒曆商社、伊勢国宇治弘曆者佐藤正二		「頒曆証」貼付、印「岐大史学研究室 文書第号」
（印：岩村地方役所）		版、印「岐大史学研究室 文書第 号」
		印「岐大史学研究室 文書第 号」
		い-2-15-1～-2は重ね折一括、40.0×93.0cm、方眼紙
		40.0×51.8cm、方眼紙
		破損甚大、印「岐大史学研究室 文書第 号」
神宮司序（印）		印「岐大史学研究室 文書第 号」
		い-2-18-1～-6は紐一括
竹中三郎平	勝野喜作様	
会主加藤小三郎		印刷、印「岐大史学研究室 文書第 号」
大高金右衛門久度（花押）	正善寺	印「岐大史学研究室 文書第 号」
濃州南宮寺社惣代大庭内膳（印）、不破修理印、同真禪院（印）	寺社奉行所	作成の大庭内膳（印）・同真禪院（印）に墨消し、印「岐大史学研究室 文書第 号」
美濃国南宮惣代大庭肥後守（印）、常林坊（印）	寺社奉行所	破損あり
編輯兼発行者高木文		帖はずれあり、発行所「東京府下代々木上原一一七七徳川侯爵家什宝係」、シール「岐阜大衆書房」
岐阜県（印）	同（美濃）国同（厚見）郡下川手村持主辻権十郎	い-2-20-1～-4は重ね巻き一括、内側から-1とした、朱印「明治八年改正」
岐阜県（印）	同（美濃）国同（厚見）郡下川手村持主辻権十郎	朱印「明治八年改正」
岐阜県（印）	同（美濃）国同（厚見）郡下川手村持主辻権十郎	朱印「明治八年改正」
岐阜県（印）	同（美濃）国同（厚見）郡下川手村持主辻権十郎	破損あり、朱印「明治八年改正」
		上部破損、「[ ] 石高帳一冊文化八、一写（土岐元信氏）」

区分	番号	表 題	年 代	西暦	形態	数
	い-2-22	〔額田県管轄第八大区第三小区三河国設楽郡上津具村絵図〕			絵図	1
	い-2-23	〔家来の唐橋の儀につき礼状〕	三月十四日		折紙	1
	い-2-24	濃州山県郡三輪村高反別差出帳	享保十一年午正月	1726	縦	1
	い-2-25	地価取調台帳（第弐号字中牧野）	（明治）		縦	1
	い-2-26	収穫取調台帳（第三号字壺畝物・第四号字中筋）	（明治）		縦	1
	い-2-27	〔検地帳〕	寛文元年丑閏八月十五日	1661	縦	1
	い-2-28	〔山県郡三輪村山川野場並びに竹木改帳写〕	寛文九年酉五月	1669	縦	1
	い-2-29-0	〔括り紐〕			紐	1
	い-2-29-1-①	宗慶大塚古墳調査細図	（昭和26年）	1951	重ね折一括	1
	い-2-29-1-②	〔宗慶大塚古墳調査日誌〕	（昭和26年）	1951	一紙	1
	い-2-29-1-③	〔宗慶大塚古墳調査日誌〕	（昭和26年）	1951	一紙	1
	い-2-29-2	宗慶大塚古墳調査炊事録	（昭和26年）	1951	一紙	1
	い-2-29-3	〔図面〕	（昭和26年）	1951	一紙	1
	い-2-29-4	〔元号書付〕			一紙	1
	い-2-29-5	宗慶大塚古墳調査写真録	（昭和26年）	1951	一紙	1
	い-2-29-6	発掘日誌	自昭和廿六年十二月廿一日至昭和廿六年十二月 日	1951	縦	1
	い-2-30	濃州山県郡岩井山延算寺縁記	天和三年五月誌焉	1683	一紙	1
	い-2-31	〔雑文書〕〔書付〕			切紙	1
	い-2-32	〔花道免許状三通池坊〕〔文書調査票〕			切紙	1
	い-2-33-0	〔括り紐〕			紐	1
師	い-2-33-1-0	〔安政三辰北上加納村、八郎右衛門〕〔包紙〕	（安政3年）	1856	包紙	1
師	い-2-33-1-1	〔弘化三午年北上加納村弘化三午年〕〔包紙〕	（弘化3年）	1846	包紙	1
	い-2-33-1-2	〔改正授業法伝習案内状〕	明治十一年六月七日	1878	切紙	1



作 成	受 取	備 考
高八拾石三斗壺升町方分惣代 佐々木籐治郎（印）、高八拾 七石二斗四升八合山方分惣代 本多芳三郎（印）、同（三河） 国同（設楽）郡下津具村南方 附属高拾三石六斗四升八合浮 野分惣代村松国太郎（印）		52.2×92.0cm、彩色、「大正記念文庫購入（印）」 とあり、印「岐大史学研究室 文書第 号」
大高金右衛門久度（花押）	正善寺	印「岐大史学研究室 文書第 号」
美濃国山県郡三輪村庄屋彦右 衛門（印）、同村年寄安左衛 門（印）、同村百姓代半七 （印）、同断伊右衛門（印）、 同断喜助（印）		破損あり
牧野新田		付箋あり
		挿入紙あり
高橋市郎右衛門印、大橋源兵 衛印、早川久兵衛印、亀田伊 兵衛印	田中才兵衛様	破損あり
三輪村庄屋惣兵衛、同村年寄 与三右衛門、同村組頭久右衛 門、同村組頭伴太夫、同組頭 孫右衛門、同組頭助左衛門、 同組頭彦右衛門、同組頭久兵 衛		表紙「山県郡三輪村」、「延宝六年午ノ二月九日ニ 渡ス三輪村平助」とあり、『岐阜県史史料編近世 一』p. 625に翻刻あり
		い-2-29-1～-6は紐一括、荷札付、荷札「宗慶 古墳」
岐阜大学史学科		い-2-29-1-①～③は荷札で綴られている、表紙 朱書「○重分散厳禁」、表紙含め16枚
		14枚
		虫ピン留め、21枚
岐阜大学調査団		ホチキス留、表紙含め12枚、挿入紙あり
		ホチキス留、挿入紙あり、表紙含め16枚
岐阜大学々芸部史学科		ホチキス留
延算寺末弟義直（花押）		「明示十年弥生卅日」に書写とあり、印「岐大史 学研究室 文書第 号」
		い-2-33-1～-14は紐一括
		い-2-33-1-1～-3を包んでいた、印「郷土研 究資料」、印「岐阜県師範学校受付／7.7.5／第400 号」
		印「郷土研究資料」
岐阜県師範学校（印）	宮脇一郎殿	印「岐大史学研究室 文書第 号」

区分	番号	表 題	年 代	西暦	形態	数
師	い-2-33-1-3	厚見郡北上加納村丑御物成割付之事（高511石6斗6升1合、納米330石9斗4升8合）	文化十四丁丑年十二月十二日	1817	一紙	1
	い-2-33-2-1	〔社領差出勤定金の義につき書状〕	六月四日		切紙	1
	い-2-33-2-2	〔新函請取などの件につき書状〕	七月廿四日		切紙	1
	い-2-33-2-3	宗門送り一札（武儀郡下之保村長五郎娘、須原村宮根一郎方へ縁付けにつき）	慶応三年卯四月	1867	一紙	1
	い-2-33-2-4	〔山売渡証文〕	享保十二年未ノ十月廿三日	1727	一紙	1
師	い-2-33-2-5	〔万延元年尾州・濃州村々古城山下草払代など請払い残金上納申付写〕	文久元年酉六月	1861	一紙	1
	い-2-33-3	口上（庄屋役一条の義につき）	九月六日		切紙	1
	い-2-33-4	一札（切支丹宗門僉議などにて不審なる儀無きにつき）	天保九年戌四月	1838	一紙	1
	い-2-33-5	〔人数改めにて居宅焼失者との同居願写〕	天保十三年寅十一月	1842	一紙	1
	い-2-33-6	指出申一札之事（神主職就任にて宗旨改めにつき）	寛政五年丑二月	1793	一紙	1
	い-2-33-7	売渡申田地之事（麦田1石余、代金2両余）	天明五年巳十二月	1785	一紙	1
	い-2-33-8	借用申金子之事（金2分、質物高1石余の所）	寛政十年午七月	1798	一紙	1
	い-2-33-9	一札（洲原社神主宮脇石見方同居の弟一家の宗旨改めにつき）	文政四年巳十月	1821	一紙	1
	い-2-33-10	指上申一札之事（宮脇家手伝いの八重娘戻る処、請帳に書き載せるまで預り置きにつき）	文久二年戌六月	1862	一紙	1
	い-2-33-11	借用申金子之事（金1両余、質物控野林・高1升余の所）	正徳五年未八月二日	1715	一紙	1
	い-2-33-12	宗門送一札（下之保村森孫兵衛娘、宮脇家に縁付けにつき）	慶応三年卯三月	1867	一紙	1
師	い-2-33-13-0	〔天保十四卯年北上加納村〕〔包紙〕	（天保14年）	1843	包紙	1
師	い-2-33-13-1	厚見郡北上加納村卯御物成割付之事（高511石6斗6升1合、納米243石6斗2升5合）	天保十四癸卯年十二月	1843	一紙	1
	い-2-33-13-2	〔物成割付書上〕			一紙	1
師	い-2-33-14	厚見郡北上加納村辰御物成割付之事（高511石6斗6升1合、納米317石8斗3升9合）	安政三丙辰年十二月八日	1856	一紙	1
	い-2-34	〔岐阜県白地図〕			地図	1
	い-2-35-1	宗慶古墳図 縮尺1/300			一紙	1

作 成	受 取	備 考
渡辺津八郎(印)、速水藤左衛門(印)、西野万兵衛(印)、東郷角兵衛(印)	庄屋百姓中	破損あり、印「郷土研究資料」、印「岐阜県師範学校受付/7.7.5/第400号」、印「岐大史学研究室 文書第 号」
村瀬平次郎	御神主中様	い-2-33-2-1~-3は-4・-5には含まれていた、印「岐大史学研究室 文書第 号」
村瀬平次郎	宮脇左京様、執行為孝様	印「岐大史学研究室 文書第 号」
同(武儀)郡同(下之保)村禅宗天正寺(印)	須原村慈光寺	破損あり、印「岐大史学研究室 文書第 号」
箕吉分山主平右衛門、極楽寺村請人、同村同断	極楽寺村和右衛門殿	前欠、印「岐大史学研究室 文書第 号」
岡田、吉田	御勝手方御勘定所	破損あり、印「郷土研究資料」、印「岐阜県師範学校受付/7.7.5/第400号」、印「岐大史学研究室 文書第 号」
村瀬平次郎	宮脇左京様	印「岐大史学研究室 文書第 号」
洲原宮神主宮脇左京(印)	鳥居五兵衛殿、芦沢藤蔵殿	印「岐大史学研究室 文書第 号」
洲原神主宮脇左京(印)代市原権太夫(印)	寺社御奉行所	付箋「願之通承り候(割印)十一月十四日」、印「岐大史学研究室 文書第 号」
須原明神神主宮脇左京頼屋(花押)	寺社御奉行所	破損あり、端裏付箋「神主より寺社奉行へ寛政五年度」、印「岐大史学研究室 文書第 号」
極楽寺村売り主糸八(印)、同村証人与四郎(印)、同村庄屋次郎兵衛(印)	右村嘉右衛門殿	印「岐大史学研究室 文書第 号」
極楽寺村金借主庄助(印)、請人嘉吉、庄屋重助(印)	同村嘉右衛門殿	印「岐大史学研究室 文書第 号」
濃州洲原社神主宮脇石見(印)(花押)	水野藤兵衛殿、内藤作左衛門殿	印「岐大史学研究室 文書第 号」
本人宇助後家八重(印)、加判兵右衛門(印)	宮脇一郎様	印「岐大史学研究室 文書第 号」
本人勘兵衛(印)、請人儀兵衛(印)、同断五兵衛(印)	弥八殿	印「岐大史学研究室 文書第 号」
右(下之保)村親森孫兵衛(印)、同断組頭栄五郎(印)、同断庄屋森俊一郎(印)	宮脇一郎殿	端裏付箋「宗門送一札慶応三年」、印「岐大史学研究室 文書第 号」
		い-2-33-13-1~-2は包紙一括、印「郷土研究資料」
吉田藤一郎(印)、田中助太夫(印)、山岡藤兵衛(印)、松井伝右衛門(印)	庄屋百姓中	ラベル「郷土研究資料/番号二五五/内番一/冊数二」、印「郷土研究資料」、印「岐阜県師範学校受付/7.9.2/第439号」、印「岐大史学研究室 文書第 号」、端裏「天保十四卯年」
		前欠、破損大、途中から開披不可
柴田條右衛門(印)、田中熊蔵(印)、草河武兵衛(印)、千石五郎兵衛(印)	庄屋百姓中	ラベル「郷土研究資料/番号二五五/安政三年十二月内番二/冊数二」、印「郷土研究資料」、印「岐阜県師範学校受付/7.9.2/第439号」、印「岐大史学研究室 文書第 号」
		破損あり、「二十万分之一」とあり、裏に書き入れあり
		い-2-35-1~-4は重ね折一括、28.0×34.0cm、3枚、彩色

区分	番号	表 題	年 代	西暦	形態	数
	い-2-35-2	明治八年製本巢郡宗慶村切絵図写	(明示廿六年十二月廿五日)	1893	一紙	1
	い-2-35-3	[字石田大道下絵図写]			一紙	1
	い-2-35-4	[絵図写]			一紙	1
	い-2-36	古城祉一覽			地図 (紐・包紙共)	1
	い-2-37	東海夕刊	昭和25年9月4日	1950	新聞	1
	い-2-38	朝日新聞	昭和25年10月5日	1950	新聞	1
	い-2-39	北方町(地形図)	同(明治)二十六年製版	1893	地図	1
	い-2-40	「新右衛門」[剥離紙]			切紙	1
	い-2-41	「太郎八二入(印)」[剥離紙]			切紙	1
	い-3-1	呂久村検地御帳	(元禄16癸未年)	1703	縦	1
	い-3-2	御触書之写(宿助郷困窮にて仕法改正につき)	(慶応3~4年)	1867	縦	1
	い-3-3	式拾五ヶ年之間あらまし留書(美江寺村田畑反別、御入用橋入樋・自普請橋間数、領支配代官名前・年数、諸出入など)	宝暦十一巳冬ヨリ天明五巳春マテ	1761	横半	1
	い-3-4	辰年御免割帳	天明四甲辰年十二月日	1784	縦	1
	い-3-5	収穫取調台帳(第七号屋敷地)	(明治)		縦	1
	い-3-6	美濃国池田郡黒田村検地水帳	享保十九甲寅年二月	1734	縦	1
	い-3-7-1	東海夕刊	昭和26年3月18日	1951	新聞	1
	い-3-7-2	[朝日新聞]	(昭和26年5月21日)	1951	新聞	1
	い-3-8	「猪左衛門ニ入」[剥離紙]			切紙	1
	い-3-9	朝日新聞夕刊	昭和28年10月9日	1953	新聞	1
	い-3-10	御返却書目録(美江寺宿家並図・留書類拝借につき礼状)	昭和廿八年十二月十九日	1953	一紙	1
	い-3-11	京家人馬数仕訳触書	文久元酉十月廿六日より廿七日、御当日廿八日、廿九日	1861	縦	1
	い-3-12	美濃一国帳 全	元禄十四辛巳年十二月	1701	縦(封筒共)	1

作 成	受 取	備 考
		33.0×42.2cm、彩色
		33.2×41.8cm
		26.4×32.6cm
		包紙「両国古城図」、破損あり
		発行所：岐阜市神田町二丁目七東海夕刊新聞社、 一部分のみ
		一部分のみ
大日本帝国陸地測量部		「岐阜十九号」「二万分之尺」とあり
		表紙「慶応三丁卯年十月」
		破損大
名主嘉吉		破損大
美濃国池田郡黒田村検地奉行 塚本助右衛門、右同断松山門 左衛門、目付伊藤関右衛門、 横目加納伝五郎、算者高井浜 右衛門、帳付日比兵次良、竿 取杉山林右衛門、右同断川崎 円六、美濃国池田郡黒田村名 主地引案内之者藤治郎、同村 五人組頭地引案内之者茂右衛 門、同村地引案内之者平右衛 門、右同断半三郎		付箋、剥離紙あり
		い-3-7-1 に-2 が挟まれていた、発行所：岐阜 市今小町二番地東海夕刊新聞社、一部分のみ、 書入「美江寺」、ホチキス留付箋「山本氏」
		破損あり、一部分のみ
		破損あり
	山本俊様	
中仙道伏見宿岡田治右衛門書 之年廿七才		表紙「親子内親王様、宿名和宮様御下向」
		「宝暦八戊寅年八月十三日片狩村早矢仕周直（花 押）」により写し直しとあり



区分	番号	表 題	年 代	西暦	形態	数
	い-3-13	乍恐口上書を以奉願上候御事（中山道筋今須・関ヶ原・垂井三宿の助郷村々難儀にて増助郷願いにつき）	宝暦十二壬午年四月	1762	一紙 (包紙共)	1
	い-3-14	申年御免割帳	天明八戊申年十二月日	1788	縦	1
	い-3-15	酉歳御免割諸入用帳	享和元辛酉年十二月	1801	縦	1
	い-3-16	「嘉永元戊申年五月日 秋年方 入高成…」〔剥離紙〕	(嘉永元戊申年五月日)	1848	切紙	1
	い-3-17	地価取調台帳（第八号字福田境、第九号同稲荷、第十号同鯛橋）	(明治)		縦	1
	い-3-18	浪士通行之趣ニ付御触書并宿々為知セ書記	元治元甲子年十一月	1864	横長	1
	い-3-19	中山道呂久川渡船場訳書帳	明治二己巳年三月	1869	縦	1
	い-3-20	牧野新田地改帳	延享五戊辰年二月	1748	縦	1
	い-3-21	牧野新田畑田畑名寄	享和元辛酉年十二月三日・四日改	1801	縦	1
	い-3-22	本阿弥新田沼村検地帳	貞享五年戊辰ノ五月日	1688	縦	1
	い-3-23	□□借入書			一紙	1
	い-3-24	大乘妙曲			切紙	1
	い-3-25-0	〔括り紐〕			紐	1
	い-3-25-1	巳年牧野新田村御年貢米引入帳	寛政十戊午年六月日	1798	横長	1
	い-3-25-2-①	寅歳牧野新田村御年貢米引入帳	文化四丁卯年六月日	1807	横長	1
	い-3-25-2-②	寅歳牧野新田村年中諸入用日記帳	文化四丁卯年六月	1807	横長	1
	い-3-25-3	未歳牧野新田御年貢米并諸上納物免割帳	文政七甲申年七月	1824	横長	1
	い-3-25-4-①	〔牧野新田村年中諸入用日記帳カ〕	弘化三丙午年六月	1846	横長	1
	い-3-25-4-②	巳年牧野新田御年貢米諸上納御免割帳	弘化三丙午年六月日	1846	横長	1

作 成	受 取	備 考
		破損あり、包紙「上今須関ヶ原垂井三宿助郷村々増助郷御願書之写長松村・矢道村」
名主嘉吉		破損あり、綴じ紐一部無し
名主勝蔵		破損あり
		剥離紙あり、挿入紙あり
戸田采女正領濃州大野郡呂久川役人		正徳元年高札・慶長7年船賃御定の写あり、『岐阜県史史料編近世七』pp. 559～561に翻刻あり
石川与左衛門（印）、桑原六右衛門（印）、御横目升道武平太（印）	牧野新田名主中	
立会御百姓専助、右同断賀七、右同断祐助、五人組頭太七、名主勝蔵		表紙「享和元辛酉歳十二月五日改」、破損あり、付箋多数、剥離紙あり
西村権右衛門（印）、林又八（印）		表紙「延宝四年丙□（辰）五月吉日」、「右之通古検帳を写、作人相替り候分改書記者也」とあり、付箋・挿入紙あり
		破損あり、印刷物、6.0×21.2cm
		い-3-25-1～-9は紐一括、紐に札付あり（牧野新田村旧蔵の旨あり）
		百姓29人・昼飯村出作6人・赤坂村7人・熊野村4人・五人組頭太七・名主嘉吉・改渡部嘉右衛門・御横目箕浦元右衛門らの奥書連判あり
		い-3-25-2-①～②は綴、破損あり、百姓24人・赤坂村9人・昼飯村5人・熊野村3人・福田村2人・五人組頭太七・名主茂右衛門・改国枝十郎平・御横目渡部領蔵らの奥書連判あり
		破損あり、百姓25人・赤坂村9人・昼飯村5人・熊野村3人・福田村2人・五人組頭太七・名主茂右衛門・改国枝十郎平・御横目渡部領蔵らの奥書連判あり
		剥離紙あり、百姓19人・赤坂村出作9人・昼飯村5人・福田村5人・五人組頭喜三七・附名主斧八・改日比奈助・御横目松岡伴内らの奥書連判あり
		い-3-25-4-①～②は綴、前欠、破損あり、百姓26人・赤坂村9人・昼飯村3人・熊野村2人・福田村1人・荒尾村1人・五人組頭喜曾次・名主庫十郎・改箕浦半左衛門・御横目山田順次らの奥書連判あり
		破損あり、百姓27人・赤坂村9人・昼飯村3人・熊野村2人・福田村1人・荒尾村1人・五人組頭喜曾次・名主庫十郎・改箕浦半左衛門・御横目山田順次らの奥書連判あり

区分	番号	表 題	年 代	西暦	形態	数
	い-3-25-5-①	未年牧野新田御年貢米諸上納御免割帳	嘉永元戊申年六月日	1848	横長	1
	い-3-25-5-②	未年牧野新田年中諸入用日記帳	嘉永元戊申年六月	1848	横長	1
	い-3-25-6	卯歳牧野新田御年貢米諸上納御免割帳	慶応四戊辰年六月日	1868	横長	1
	い-3-25-7	辰歳牧野新田御年貢米諸上納御免割帳	明治二己巳年六月日	1869	横長	1
	い-3-25-8-①	寅年牧野新田御年貢米引入帳	安政二乙卯年六月	1855	横長	1
	い-3-25-8-②	寅年牧野新田諸入用割賦帳	安政二乙卯年六月	1855	横長	1
	い-3-25-9	改正丈量反別帳	明治七年戊十月吉日	1874	横長	1
	い-3-26	〔浅草金龍寺御隠居立ち寄り並びに金子差登せなどの件につき書状〕	八月四日認		切紙	1
	い-3-27	〔紐〕			藁紐	1
	い-4-1	濃州安八郡森部村宗門御改帳	正徳二年辰三月	1712	縦	1
	い-4-2	未年御免割帳	宝暦十三年十二月七日	1763	縦	1
	い-4-3	□□(乍恐)奉願上候御事(安八郡墨俣輪中・森部輪中・中村輪中、本巢郡牛牧輪中、大野郡古橋輪中の村々、長良川・伊尾川に挟まれ難波にて御普請願いにつき)	寛政三(元カ)年酉九月	1791	一紙	1
	い-4-4	覚(火の元用心、宿なし・雲助類の改め、人馬継立、捨馬法度・生類憐み・旅人病人など触につき廻状)	(元禄7年)戊十月廿三日	1694	一紙	1
	い-4-5	永代引得帳(明和3年大野郡呂久村明細帳など)	明和七庚寅年七月第八日	1770	縦	1
	い-4-6	〔牧野新田村免割帳〕	宝暦十二壬午歳十二月九日	1762	縦	1
	い-4-7	仕上候御請証文之事(中山道・美濃路宿々への廻文、村中読み聞かせにつき)	元禄十四辛巳年十一月十五日	1701	一紙	1

作 成	受 取	備 考
		い-3-25-5-①～②は綴、綴紐切れ、破損あり、百姓27人・赤坂村8人・昼飯村3人・熊野村2人・福田村1人・五人組頭喜曾次・名主庫十郎・改水嶋与八郎・御横目萩野彦蔵らの奥書連判あり
		破損あり、百姓27人・赤坂村8人・昼飯村3人・熊野村2人・福田村1人・五人組頭喜曾次・名主庫十郎・改水嶋与八郎・御横目萩野彦蔵らの奥書連判あり
		破損あり、百姓31人・赤坂村4人・昼飯村3人・福田村1人・熊野村2人・名主折右衛門・専輔らと改郡所調役の奥書連判あり
		破損あり、百姓30人・赤坂村5人・昼飯村3人・福田村1人・熊野村2人・名主専輔・折右衛門らと大垣藩民政察御役所改庶務方の奥書連判あり
		い-3-25-8-①～②は綴、百姓52人・五人組頭専助・附名主小十郎・改金森九左衛門らの奥書連判あり
		百姓24人・五人組頭専助・附名主小十郎・改金森九左衛門らの奥書連判あり
牧野新田村		表紙朱書「十二号式」
従江戸浄染	竹中与惣治様	
		紐に札付あり（牧野新田村旧蔵の旨あり）
山神村彦八		表紙「引得」、表紙に付箋（「岐大」）貼付、ラベル「岐大／15-8」
		破損大、表紙「牧野新田村」
戸田采女正御預り所牛牧輪中惣代本巢郡牛牧村庄屋九郎蔵、同断古橋輪中惣代大野郡古橋村庄屋太八、尾張様御領森部輪中惣代安八郡森部村庄屋彦市、同断中村輪中惣代中村庄屋三左衛門、同断墨俣輪中惣代墨俣村庄屋市郎左衛門		破損あり、継目剥がれ、写
高伊勢御印	板橋、蕨、浦和（ほか65宿）、美濃路名古屋、清須、稲葉（ほか4宿）右宿々問屋・年寄中	破損あり、継目剥がれ
横山伊四知		綴じ紐に結び文あり
		破損あり、前欠
長松村名主彦助（印）、同断長左衛門（印）、同村五人与頭小右衛門（印）、同断代判小右衛門江戸御用ニ参申彦太夫（印）、同断又八（印）、同断源十郎（印）、同断三右衛門（印）、同断太右衛門（印）	藤村惣九郎殿、伊藤九助殿	作成箇所に墨消しあり

区分	番号	表 題	年 代	西暦	形態	数
	い-4-8	[ ] 事扣覚 (頼母子定書、覚書など)	□ (享) 和四甲子年□ 月日 (~天保12年)	1804	縦	1
	い-4-9	牧田講金借用之事 (金3両余)	安政五午年六月	1858	一紙	1
	い-4-10	「三千式百三拾七」〔御救備講鬮〕	卯三月十五日		一紙	1
	い-4-11-①	濃州山県郡三輪村当已秋田方立毛内検見下見帳	元文二年巳十月	1737	横長	1
	い-4-11-②	濃州山県郡三輪村荒所高反別銘々小前書上帳	元文三年午三月	1738	横長	1
	い-4-12-0	〔括り紐〕			紙紐	1
	い-4-12-1	先御定免弍年・破御免三年五ヶ年均シ帳	寛政七□□年十一月	1795	横長	1
	い-4-12-2	畑掟方引地出歩田方見立覚帳	天保十二辛丑年九月	1841	横長	1
	い-4-12-3	卯年御年貢御蔵入内納り覚帳	天保十四年癸十一月	1843	横長	1
	い-4-12-4	田畑掟方見立引地出分覚帳	嘉永四辛亥年九月吉日	1851	横長	1
	い-4-12-5	巳年御年貢米御蔵入内納り覚帳	安政四年十月日	1857	横長	1
	い-4-13	〔括り紐〕			紙紐	1
	い-4-14	〔新聞断片〕			新聞	1
	い-4-15	朝日新聞	昭和28年10月10日	1953	新聞	1
	い-4-16	持高引入写見合覚帳	(明和2~天保10年)	1765	横半	1
	い-4-17	道中諸入用覚帳 (江戸への往復の件)	慶応四辰年四月二日	1868	横半	1
	い-4-18	歳代明細記録	寛政四壬子年七月吉祥	1792	縦	1
	い-4-19	入鹿雨池絵図			絵図	1
	い-4-20	五人組御仕置帳	享和元年酉九月日	1801	縦	1
	い-4-21	小作付田名田切ニよせ帳	延享二丑年九月	1745	縦	1
	い-4-22	〔領主・石高など覚書〕			一紙	1
	い-4-23-0	〔括り紐〕			紐	1
	い-4-23-1	〔大衆書房ブックカバー〕			一紙	1
	い-4-23-2-0	〔括り紐〕			こより紐	1
	い-4-23-2-1	覚 (米22俵余改め済み次第、柳原吉兵衛方へ附払いにて渡すべきにつき)	十二月二日		切紙 (包紙付)	1
	い-4-23-2-2	覚 (米22俵改め済み次第、柳原市兵衛方へ附払いにて渡すべきにつき)	十二月二日		切紙 (包紙付)	1
	い-4-23-2-3	覚 (米50俵、収納米のうち村割の通り附払いにて柳原市兵衛に渡すべきにつき)	万延元申年十一月晦日	1860	一紙 貼継	1
	い-4-23-2-4	覚 (米24俵、収納米のうち村割の通り附払いにて柳原市兵衛に渡すべきにつき)	安政六未年十一月三日	1859	一紙 貼継	1



作 成	受 取	備 考
岡本勝蔵		破損あり、裏表紙「御勝山之麓 牧野新田村岡本茂右衛門持之」
三橋村講元佐助（印）、同村請人忠次郎（印）、同断善助（印）、同断忠右衛門（印）	牧田講御連中	
窮民御救備講（印）		印刷「壺口金式分也 於御坊所鬮引」、裏「所長松村」
		い-4-11-①～②は綴
		い-4-12-1～5は紙紐一括
		破損あり
大西		
大西		破損あり
大西		荷札「馬淵氏文書」
大西		
		破れて2枚に分かれている
		一部分のみ
大西□馬淵性		挿入紙あり
大西文左衛門		裏表紙綴じ紐部分に結び文あり
		表紙「いの六巻目」
		181.6×188.6cm、彩色、「大正記念文庫購入」とあり
三輪村		破損あり、裏表紙「山県郡三輪村長谷部久治扣」
		い-4-23-1～16は紐一括、紐に荷札付、荷札に柳原五兵衛旧蔵の旨あり
		い-4-23-1は-2～16を包んでいた、破損あり
		い-4-23-2-1～21はこより紐一括
代官（印）	右（細畑・水海道・北一色・野一色）村々庄屋、年寄へ	継目剥がれ、包紙「拾六番代官（印）細畑村東組始」
代官（印）	右（小西郷・西改田）村々庄屋、年寄へ	破損あり、包紙「十七番代官（印）小西郷村始」
九里鍵吉郎（印）、平直太郎（印）、斎藤岡之丞（印）、嶋田弥太夫（印）	右（切通・蔵前・領下・高田・前一色・北一色・岩戸・日野・上印食・下印食）村々庄屋、年寄へ	破損あり、継目剥がれ、端裏「拾八番代官（印）切通村本郷始メ」
九里鍵吉郎（印）、平直太郎（印）、斎藤岡之丞（印）、嶋田弥太夫（印）	右（蔵前・細畑・高田・前一色・日野）村々庄屋、年寄	破損あり、端裏「三拾番代官（印）蔵前村東組始」

区分	番号	表 題	年 代	西暦	形態	数
	い-4-23-2-5	覚（米50俵、収納米のうち村割の通り附払いにて柳原市兵衛に渡すべきにつき）	文久二戌年十一月廿九日	1862	一紙貼継	1
	い-4-23-2-6	覚（米50俵、収納米のうち村割の通り附払いにて柳原市兵衛に渡すべきにつき）	文久二戌年十一月廿九日	1862	一紙貼継	1
	い-4-23-2-7	覚（米50俵、収納米のうち村割の通り附払いにて柳原市兵衛に渡すべきにつき）	文久二戌年十一月廿九日	1862	一紙貼継	1
	い-4-23-2-8	覚（米8俵、収納米のうち村割の通り附払いにて柳原市兵衛に渡すべきにつき）	文久二戌年十一月廿九日	1862	一紙貼継	1
	い-4-23-2-9	覚（米18俵、収納米のうち村割の通り附払いにて柳原市兵衛に渡すべきにつき）	万延元申年十二月十一日	1860	一紙貼継	1
	い-4-23-2-10	覚（米50俵、収納米のうち村割の通り附払いにて柳原市兵衛に渡すべきにつき）	文久二戌年十一月廿九日	1862	一紙貼継	1
	い-4-23-2-11	覚（米50俵、収納米のうち村割の通り附払いにて柳原市兵衛に渡すべきにつき）	文久二戌年十一月廿九日	1862	一紙貼継	1
	い-4-23-2-12	覚（米50俵、収納米のうち村割の通り附払いにて柳原市兵衛に渡すべきにつき）	文久二戌年十一月廿九日	1862	一紙貼継	1
	い-4-23-2-13	覚（米8俵、収納米のうち村割の通り附払いにて柳原市兵衛に渡すべきにつき）	文久二戌年十一月廿九日	1862	一紙貼継	1
	い-4-23-2-14	覚（米50俵、収納米のうち村割の通り附払いにて柳原市兵衛に渡すべきにつき）	文久元酉年十二月十七日	1861	一紙貼継	1
	い-4-23-2-15	覚（米28俵、収納米のうち村割の通り附払いにて森富三郎に渡すべきにつき）	安政六未年十一月十五日	1859	一紙貼継	1
	い-4-23-2-16	覚（米14俵余、収納米のうち村割の通り附払いにて柳原市兵衛に渡すべきにつき）	文久元酉年十二月十七日	1861	一紙貼継	1
	い-4-23-2-17	覚（米50俵、収納米のうち村割の通り附払いにて柳原市兵衛に渡すべきにつき）	文久元酉年十二月十七日	1861	一紙貼継	1

作 成	受 取	備 考
和田厚太郎 (印)、佐藤久松 (印)、九里鍵吉郎 (印)、金古久左衛門 (印)、齋藤岡之丞 (印)	右 (切通・蔵前・領下・細畑・高田・水海道・前一色・北一色・日野・上印食・下印食) 村々庄屋、年寄江	継目剥がれ、端裏「三拾壺番 代官 (印) 切通村本郷始」
和田厚太郎 (印)、佐藤久松 (印)、九里鍵吉郎 (印)、金古久左衛門 (印)、齋藤岡之丞 (印)	右 (切通・蔵前・領下・細畑・前一色・北一色・岩地・日野・上印食・下印食) 村々庄屋、年寄江	破損あり、端裏「三拾貳番 代官 (印) 切通村本郷始」
和田厚太郎 (印)、佐藤久松 (印)、九里鍵吉郎 (印)、金古久左衛門 (印)、齋藤岡之丞 (印)	右 (切通・蔵前・領下・細畑・高田・水海道・北一色・岩地・日野・上印食・下印食) 村々庄屋、年寄江	継目剥がれ、端裏「三拾三番 代官 (印) 切通村本郷始」
和田厚太郎 (印)、佐藤久松 (印)、九里鍵吉郎 (印)、金古久左衛門 (印)、齋藤岡之丞 (印)	右 (細畑・日野) 村々庄屋、年寄江	端裏「三拾四番 代官 (印) 細畑村東組始」
九里鍵吉郎 (印)、平直太郎 (印)、齋藤岡之丞 (印)、嶋田弥太夫 (印)	右 (蔵前・細畑・水海道・岩地・日野) 村々庄屋、年寄	破損あり、端裏「四拾六番 代官 (印) 蔵前村西組始」
和田厚太郎 (印)、佐藤久松 (印)、九里鍵吉郎 (印)、金古久左衛門 (印)、齋藤岡之丞 (印)	右 (御望・下西郷・西改田・東改田・又丸・川部・上尻毛・上曾我屋・下曾我屋・宗慶・軽海・十四条・柱本・高屋・小柿) 村々庄屋、年寄へ	継目剥がれ、端裏「四拾七番 代官 (印) 御望村始」、い-4-23-2-11と-12の間に剥離紙あり
和田厚太郎 (印)、佐藤久松 (印)、九里鍵吉郎 (印)、金古久左衛門 (印)、齋藤岡之丞 (印)	右 (御望・中・下西郷・西改田・東改田・又丸・川部・上尻毛・上曾我屋・宗慶・軽海・十四条・柱本・高屋) 村々庄屋、年寄へ	継目剥がれ、端裏「四拾八番 代官 (印) 御望村始」
和田厚太郎 (印)、佐藤久松 (印)、九里鍵吉郎 (印)、金古久左衛門 (印)、齋藤岡之丞 (印)	右 (中・下西郷・西改田・東改田・又丸・上尻毛・宗慶・軽海・十四条・柱本・高屋・小柿) 村々庄屋、年寄へ	破損あり、継目剥がれ、端裏「五拾番 代官 (印) 中村始」
和田厚太郎 (印)、佐藤久松 (印)、九里鍵吉郎 (印)、金古久左衛門 (印)、齋藤岡之丞 (印)	右 (小西郷) 村々庄屋、年寄へ	破損あり、端裏「五拾壺番 代官 (印) 小西郷村始」
九里鍵吉郎 (印)、平直太郎 (印)、齋藤岡之丞 (印)、嶋田弥太夫 (印)	右 (下西郷・小西郷・西改田・東改田・又丸) 村々庄屋、年寄へ	破損あり、包紙「九拾番 代官 (印) 下西郷村始メ」
九里鍵吉郎 (印)、平直太郎 (印)、齋藤岡之丞 (印)、嶋田弥太夫 (印)	右 (水海道・岩戸・日野) 村々庄屋、年寄へ	端裏「九拾壺番 代官 (印) 水海道村始」、付箋(「ホソハタ柳原市兵衛弘」) あり
九里鍵吉郎 (印)、平直太郎 (印)、齋藤岡之丞 (印)、嶋田弥太夫 (印)	右 (細畑・前一色・岩地・日野) 村々庄屋、年寄へ	破損あり、継目剥がれ、包紙「九拾三番 代官 (印) 細畑村東組始メ」
九里鍵吉郎 (印)、平直太郎 (印)、齋藤岡之丞 (印)、嶋田弥太夫 (印)	右 (中・下西郷・東改田・下曾我屋・軽海・高屋・小柿) 村々庄屋、年寄江	破損あり、端裏「九拾四番 代官 (印) 中村始」

区分	番号	表 題	年 代	西暦	形態	数
	い-4-23-2-18	覚（米50俵、収納米のうち村割の通り附払いにて柳原市兵衛に渡すべきにつき）	安政六未年十一月十四日	1859	一紙貼継	1
	い-4-23-2-19	覚（米50俵、収納米のうち村割の通り附払いにて□□勇七に渡すべきにつき）	安政六未年十二月十六日	1859	一紙貼継	1
	い-4-23-2-20	覚（米50俵、収納米のうち村割の通り附払いにて柳原市兵衛に渡すべきにつき）	文久三亥年十二月二日	1863	一紙貼継	1
	い-4-23-2-21	覚（米29俵、収納米のうち村割の通り附払いにて柳原市兵衛に渡すべきにつき）	安政五年十二月七日	1858	一紙貼継	1
	い-4-23-3	年内納相場（米相場など書上）	午ノ極月廿四日		横半	1
	い-4-23-4-0	〔包紙〕			包紙	1
	い-4-23-4-1	「七曜晴雨考」〔袋〕	（明治4）辛未年	1871	袋	1
	い-4-23-4-2	七曜晴雨考	明治四年辛未	1871	一紙	1
	い-4-23-5	□□□□（癸亥晴雨）考 全	享和二壬戌十二月冬至日考	1802	和装本	1
	い-4-23-6	丁卯晴雨考 完	文化三丙寅十一月冬至日	1806	和装本	1
	い-4-23-7	己巳晴雨考 完	文化五戊辰十一月冬至日	1808	和装本	1
	い-4-23-8	庚午晴雨考 完	文化六己巳十一月冬至日	1809	和装本	1
	い-4-23-9	庚午晴雨考 完	文化六己巳十一月冬至日	1809	和装本	1
	い-4-23-10	壬申晴雨考 完	文化八辛未年十一月冬至日	1811	和装本	1
	い-4-23-11	癸酉晴雨考 完	文化九壬申十一月冬至日考之	1812	和装本	1
	い-4-23-12	甲戌晴雨考 完	文化十癸酉十二月冬至日考志	1813	和装本	1
	い-4-23-13	乙亥晴雨考 完	文化十一甲戌年十一月冬至記之	1814	和装本	1
	い-4-23-14	戊寅晴雨考 完	文化十四丁丑年十一月冬至記之	1817	和装本	1

作 成	受 取	備 考
九里鍵吉郎 (印)、平直太郎 (印)、斎藤岡之丞 (印)、嶋田弥太夫 (印)	右 (御望・木田・上曾我屋・小柿) 村々庄屋、年寄へ	端裏「百四拾壹番 代官 (印) 御望村始」
九里鍵吉郎 (印)、平直太郎 (印)、斎藤岡之丞 (印)、嶋田弥太夫 (印)	右 (御望・中・小西郷・東改田・木田・下鶴飼・黒野・又丸・川部・上曾我屋・下曾我屋・一日市場・寺田・軽海・十四条・柱本・高屋・小柿) 村々庄屋、年寄へ	破損あり、継目剥がれ、端裏「式百貳拾壹番 代官 (印) 御望村始」
和田厚太郎 (印)、佐藤久松 (印)、九里鍵吉郎 (印)、金古久左衛門 (印)、斎藤岡之丞 (印)	右 (御望・中・下西郷・小西郷・西改田・又丸・上尻毛・宗慶・軽海・十四条・小柿) 村々庄屋、年寄へ	破損あり、継目剥がれ、端裏「拾四番 代官 (印) 御望村始」
九里鍵吉郎 (印)、平直太郎 (印)、斎藤岡之丞 (印)、嶋田弥太夫 (印)	右 (下西郷・西改田) 村々庄屋、年寄へ	継目剥がれ、端裏「式百四拾九番 代官 (印) 下西郷村始」
□屋文兵衛	幡戸屋仁左衛門様	
		い-4-23-4-1~-2を包んでいた
		一部分のみ
		破損あり、「土御門御免 濃州広江永次蔵板」とあり
棚橋泥尾子著、門人深井短絊子校		版、表紙上部破損、表紙書入「十五冊之内」、奥付「尾城書林 本町七丁目東壁堂東四郎蔵板」、印「美濃細畑柳原」
尾陽城南隠子棚橋泥尾子考、門人深井短絊子校		版、表紙書入「拾五冊之内」、奥付「尾城書林 本町七丁目東壁堂東四郎蔵板」、印「美濃細畑柳原」
尾陽城南隠子棚橋泥尾子考、門人深井短絊子校		版、表紙書入「拾五冊之内」、印「美濃細畑柳原」
尾陽城南隠士棚橋泥尾子考、門人深井短絊子校		版、表紙書入「拾五冊之内」、印「美濃細畑柳原」
尾陽城南隠士棚橋泥尾子考、門人深井短絊子校		版、表紙書入「拾五冊之内」、印「美濃細畑柳原」、 「元弘所 尾張名古屋本町七丁目永楽屋東四郎」とあり
尾陽城南隠子棚橋泥尾子考、深井短絊子考撰、門人高山兵駟子・間瀬左兵子・森川潜龍子・大野南溟子校撰		版、表紙書入「十五冊之内」、印「美濃細畑柳原」、 「元弘所 尾張名古屋本町七丁目永楽屋東四郎」とあり
尾陽城南隠子棚橋泥尾子考、深井短絊子考撰、門人高山兵駟子・間瀬左兵子・森川潜龍子・大野南溟子校撰		版、表紙書入「拾五冊之内」、印「美濃細畑柳原」、 「元弘所 尾張名古屋本町七丁目永楽屋東四郎」とあり
尾陽城南隠子深井短絊子考撰、森川潜龍子校		版、表紙書入「拾五冊之内」、印「美濃細畑柳原」、 「元弘所 尾張名古屋本町七丁目永楽屋東四郎」とあり
張州城東庸医竹野治邦著		版、表紙書入「拾五冊之内」、印「美濃細畑柳原」、 「元弘所 尾張名古屋本町七丁目永楽屋東四郎」とあり
土御門殿御門人 張州城東庸医竹野治邦著		版、表紙書入「拾五冊之内」、印「美濃細畑柳原」、 「元弘所 尾張名古屋本町七丁目永楽屋東四郎」とあり



区分	番号	表 題	年 代	西暦	形態	数
	い-4-23-15	甲申晴雨考 完	(文政6年)	1823	和装本	1
	い-4-23-16	丙申晴雨考 完	(天保6年)	1835	和装本	1
	い-4-24	〔駅通役所より人馬賃銭割増、渡船は是までの定賃銭につき触状〕	(慶応4年)辰六月	1868	切紙	1
	い-4-25	「元禄久貝文書」〔荷札〕			荷札	1
	い-4-26	和宮様御下向ニ付諸入用下用帳	文久元辛酉年四月	1861	横長	1
	い-4-27	朝日新聞	昭和28年10月9日	1953	新聞	1
	い-4-28	〔新聞〕			新聞	1
	い-4-29	恵華 第三号	昭和三年十二月五日発行	1928	冊子	1
	い-4-30-1	朝日新聞	昭和28年10月9日	1953	新聞	1
	い-4-30-2	借用証 (改田古文書につき)	(昭和)廿五年二月廿六日	1950	一紙	1
	い-4-30-3	覚 (申から寅年まで30年間の高数など書付)			一紙	1
	い-4-30-4	東武芸村改田古文書写			縦	1
	い-4-30-5	東海夕刊	昭和25年12月27日	1950	新聞	1
	い-4-31	河戸村地請之帳	寛永拾貳年乙亥三月六日	1635	縦	1
師	い-4-32	郡上郡法師丸村絵□ (図)	[ 調 ] 月		絵図	1
師	い-4-33	大野郡白川村荻町組字絵図	明治廿一年月調	1888	絵図	1
	い-4-34	〔借用物返却の件書付〕			切紙	1
	い-4-35	〔断片〕			切紙	1
	い-4-36	〔紐〕			紐	1
	い-5-1	覚 (呂久村渡守りへ、船高札を守り船1艘に棹取り兩人で勤めるなどの3か条定書)	元禄十五年午年九月	1702	一紙	1
	い-5-2	〔荷札〕			荷札	1
	い-5-3	「加納八幡町米屋金左衛門払」〔剥離紙〕			切紙	1
	い-5-4	東海夕刊	昭和25年12月12日	1950	新聞	1
	い-5-5	〔史料名・年代書付〕			切紙	1

作 成	受 取	備 考
土御門殿御門人 張州城東庸 医竹野治邦著		版、表紙書入「拾五冊之内」、印「美濃細畑柳原」、 「元弘所 尾張名古屋本町七丁目永楽屋東四郎」 とあり
尾張医学館門人 吉雄常庵考 定		版、奥付「東都書物問屋名古屋本町通七丁目永楽 屋東四郎、江戸日本橋通本銀町同出店」
美江寺宿問屋役人	呂久町馬淵治郎右衛門様	
		紐・針金付
中西□□扣		
		3・4・5・6面
		断片2枚
編輯兼発行者 岐阜県恵那中 学校学友会代表者伊藤拙二		「発行所 恵那中学校学友会」とあり、挿入紙あ り
		い-4-30-1が-2~-5を挟んでいた、1・2・ 7・8面、書入「改田古文書」
岐阜大学学芸学部阿部栄之助		
		罫紙使用
		発行所：岐阜市今小町二番地 東海夕刊新聞社、 一部分のみ、書入「改田文書在紙中」
片山惣兵衛（印）、山本庄兵 衛、都筑佐次右衛門（印）		表紙「墨付百九拾壹枚上紙共」、表紙貼紙「第三 号（印：川俣）」、表紙貼紙朱書「（印：白木）第 六十六号二百八十七号」、表紙印「曾我」、裏表紙 朱書「第一号明治七年十二月廿二日検閲（印：斯 波）」、荷札付
		破損あり凡例・略図も含め17枚、ラベル「郷土研 究資料／番号一五八／内番ノ／冊数一」、印「岐 阜県師範学校蔵書」「岐阜県師範学校受付／7.7.19 ／第416号」「郷土研究資料」
		略図・凡例も含め59枚、ラベル「郷土研究資料／ 番号一五七／内番ノ／冊数一」、印「岐阜県師範 学校蔵書」「岐阜県師範学校受付／7.7.19／第415 号」「郷土研究資料」
大垣船奉行		
		「林周教氏文書」など書き入れあり
		発行所「岐阜市神田町二丁目七 東海夕刊新聞社」、 書入「呂久」、一部分のみ
		「差出シ申一札之事」とあり

区分	番号	表 題	年 代	西暦	形態	数
	い-5-6	御請書（根尾水筋山口分水所の儀、御一新以来船筏通航の処、本年4月には八十八夜まで延長願ひ許可につき請書写）	明治七年九月	1874	縦	1
	い-5-7-0	〔括り紐〕			紐	1
	い-5-7-1	朝日新聞	昭和28年10月12日	1953	新聞	1
	い-5-7-2	〔新聞〕			新聞	1
	い-5-7-3	御口達（郷社祠官の月給として区内の戸毎に金銭取立ての旨申渡しにつき）	明治六年一月	1873	一紙	1
	い-5-7-4	村入用借用之金子証文之事（金70両）	明治三午五月	1870	一紙	1
	い-5-7-5	〔本巢郡長屋村鎮座長屋社を第九十五区郷社に定めにつき達し写〕	明治六年一月	1873	折紙 (包紙共)	1
	い-5-7-6	〔詩文など書付〕			一紙	1
	い-5-7-7	村入用金借用之証文之事（金52両余）	慶応元年丑十二月	1865	一紙	1
	い-5-7-8	村入用金借用之証文之事（金75両）	文久三年亥十二月	1863	一紙	1
	い-5-8	借用証（史料名書付）			一紙	1
	い-5-9	朝日新聞	昭和25年11月25日	1950	新聞	1
	い-5-10	〔美濃国大野郡呂久村検地帳〕	元禄十六癸未年三月	1703	縦	1
	い-5-11	〔美濃国大野郡呂久村検地帳〕	(元禄16年3月)	1703	縦	1
	い-5-12	〔木箱〕			木箱	1
	い-6-1	池田郡八幡村早稲方絵図			絵図	1
	い-6-2	第何大区何小区明細絵図面（雛形）			絵図	1
	い-6-3	美濃国池田郡八幡村荒所絵図			絵図	1
	い-6-4	誰御代官所何国何郡何村耕地絵図（雛形）			絵図	1
	い-6-5	〔美濃国池田郡八幡村絵図〕	天保十四年卯八月	1843	絵図	1
	い-6-6	〔美濃国池田郡上田村・東野村・六之井村間用水絵図〕			絵図	1

作 成	受 取	備 考
山口武藤貞助、石神青木新左衛門、石神同武市、石神高橋嘉蔵、山口山森為助、… (他22人)	蓆田井組井頭御中	
		い-5-7-1～-8は紐一括
		い-5-7-1が-2～-8までを挟んでいた、破損あり、1・2・3・4・5・6面
		い-5-7-2が-3～-8までを挟んでいた、破損あり、一部分のみ
第九十五区年番戸長高橋東作(印)	曾井中島村正副戸長御中	
曾井村上組庄屋青木介藤太	山口村青木小藤太殿	
岐阜県庁	右(第九十五区西秋沢村、文殊村、法林寺村、曾井中島村、長屋村)戸長、副長	包紙「郷社 御本紙 二通写 第九十五区本巢郡曾井中島村扣」
七十八翁正口弟僧張(印)		破損あり
曾井村上組庄屋青木介藤太	山口村青木小藤太殿	
曾井村上組庄屋青木介藤太	山口村青木仁左衛門殿	破損あり
		1・2・3・4面
美濃国大野郡呂久村檢地奉行小森安兵衛、右同断御横目芝田友右衛門、算者岡田久助、筆者大原仁太夫、竿取升田藤次郎、竿取升源河右衛門、右同断長沢羽太夫、美濃国大野郡呂久村名主地引案内之者茂助、右同断五人組頭地引案内之者平六、右同断文之助、右同断善太郎、右同断源内、右同断伝十郎、右同断小百姓地引案内之者茂弥市、右同断孫右衛門		破損あり、表紙「四」、「右悉相改者也 元禄十六癸未年三月廿四日 御勘定所」とあり
		表紙「二」、「元禄十六癸未年三月廿四日 改御勘定所」とあり
		蓋「五反郷村片野民右衛門殿 大垣郡奉行」
		38.4×38.4cm、彩色、破損あり、台紙貼付
副区長何之誰印、鑑定役何之誰印		27.2×40.0cm、彩色、台紙貼付
		68.4×76.8cm、彩色、朱書「竹中文書 條里証明引用図 昭和二八秋」、台紙貼付
		39.2×54.6cm、彩色、裏貼紙朱書「此通見出掛紙ニ可認」、台紙貼付
庄屋与惣次(印)、同断辰右衛門(印)、年寄治吉(印)、同断弥三兵衛(印)、同断喜作(印)、同断浅右衛門(印)、百姓代沢右衛門(印)		83.0×40.0cm、彩色、台紙貼付
		55.4×39.4cm、彩色、台紙貼付

区分	番号	表 題	年 代	西暦	形態	数
	い-6-7	〔美濃国池田郡八幡村絵図〕			絵図	1
	い-6-8	美濃国池田郡八幡村早稲見切絵図			絵図	1
	い-6-9-1	〔美濃国池田郡八幡村絵図〕			絵図	1
	い-6-9-2	〔美濃国池田郡八幡村絵図〕			絵図	1
	い-6-10	〔白紙〕			一括	1
師	い-6-11	〔岐阜県萩原町桜洞泉神社所蔵石器写真〕			写真 (台紙付)	1
	い-6-12	白紙			一括	1
	い-6-13	〔美濃国池田郡八幡村絵図〕	天保十四年卯八月	1843	絵図	1
	い-6-14	石原清左衛門御代官所美濃国池田郡八幡村絵図			絵図	1
師	い-6-15	所蔵土器石器絵図			縦	1
師	い-6-16-①	郷土研究要項	昭和七年六月	1932	冊子	1
師	い-6-16-②	郷土研究紀要 東濃篇第一輯	(昭和十六年六月十五日)	1941	冊子	1
師	い-6-16-③	和宮御下向と我が郷土			冊子	1
師	い-6-16-④	濃州関の日本刀	昭和十六年一月	1941	冊子	1
	い-6-16-⑤	日本刀と本校の教育	昭和十五年十一月十三日発行	1940	冊子	1
	い-6-17	国史教育より観たる濃飛両国に関する文化史的資料の調査			縦	1
	い-6-18	印肉製法ノ栞			重ね折 一括	1
	い-6-19	文化六年ヨリ明治五年マデ六十四通寺送り写	(昭和11年)	1936	縦	1
	い-6-20	「粥川古川家文書」〔古文書名書付〕			一紙	1
師	い-6-21-①	郷土研究要項	昭和七年六月	1932	冊子	1
師	い-6-21-②	郷土研究並郷土教育ノ施設状況	昭和九年三月	1934	縦	1
師	い-6-22	所蔵土器石器絵図			縦	1
師	い-6-23	冬桜 (武儀郡金山町)			写真	1
師	い-6-24	郡上郡嵩田村校下ニ於ケル石器土器			縦	1
師	い-6-25	白川村ノ石器ニ就テ			縦	1



作 成	受 取	備 考
		82.8×40.0cm、彩色、台紙貼付
		45.4×42.2cm、彩色、台紙貼付
		い-6-9-1～2は重ね折一括、48.2×33.8cm、彩色
		48.2×34.0cm、彩色
		252枚
		写真10.8×15.4cm、台紙21.2×27.0cm、印「郷土研究資料」「岐阜県師範学校受付/6.11.2/第261号」、エンボス印「S,KOBAYASHI HAGIWARA,HIDA」
		92枚
庄屋与惣次、同断辰右衛門、年寄治吉、同断弥三兵衛、同断喜作、同断浅右衛門、百姓代沢右衛門		82.8×40.0cm、彩色、破損あり、台紙貼付
		61.6×43.0cm、彩色、台紙貼付
岐阜県師範学校郷土室		ホチキス留
岐阜県師範学校		い-6-16-①～⑤は綴、挿入紙（報国団内規）あり
岐阜県師範学校郷土室		
岐阜県師範学校本科第一部第五学年青木照男		表紙「生徒研究叢書第三篇」
岐阜県師範学校本科第一部第四学年中島光洋		表紙「生徒研究叢書第四篇」
編輯人岐阜県武儀郡関町甲四二八番地小石修一		表紙「岐阜県武儀郡関東尋常小学校」
岐阜市本荘尋常高等小学校訓導片野温		ホチキス留
		32枚
提出者南木道英		表紙「百二十七年前ヨリ六十四年前（明治五年）」「但し天保四年ヨリ明治四年マデ五十三通省略」、印「岐大史学研究室 文書第 号」
岐阜県師範学校		い-6-21-①～②は綴
岐阜県師範学校		ホチキス留
岐阜県師範学校郷土室		ホチキス留
		印「郷土研究資料」「岐阜県師範学校受付/7.5.23/第333号」
		印「郷土研究資料」「岐阜県師範学校受付/6.6.6/第62号」、ラベル「岐師郷土室/類1/科郡上/号3/冊数」
平瀬小学校		印「郷土研究資料」「岐阜県師範学校受付/7.2.19/第300号」、ラベル「岐師郷土室/類1/科大野/号7/冊数」

区分	番号	表 題	年 代	西暦	形態	数
	い-6-26	遠山雪（和歌書付）	大正十四年十一月五日 発行	1925	一紙	1
師	い-6-27	明治天皇を讃へ奉る（御製歌解説）			一紙	1
師	い-6-28	「古文状八枚」〔袋〕			袋	1
	い-6-29	〔白紙〕			一紙	1
	い-6-30	〔白紙〕			一括	1

### 博物館第2収蔵室諸資料目録

	う-1-1	〔石器整理シート〕			一紙	1
	う-1-2	岐学芸大学保存の石族種別			一紙	1
	う-2-1	〔名簿用カード〕			カード	1
	う-2-2	〔名簿用カード〕			カード	1
	う-2-3	〔カード〕			カード	1
	う-2-4	〔カード〕			カード	1
	う-2-5	〔はさみの取っ手の一部〕			はさみ	1
	う-3-1	近世庶民史料についてレポート			一紙	1
	う-3-2	近世庶民史料レポート			一紙	1
	う-3-3	《近世庶民史料》			一紙	1
	う-3-4	近世庶民史料「高山市に於ける近世庶民史料」	一九五九（S34）10月	1959	一紙	1
	う-3-5	近世庶民史料目録と概要			一紙	1
	う-3-6	近世庶民史料レポート			一紙	1
	う-3-7	近世庶民史料レポート			一紙	1
	う-3-8	近世庶民史料レポート			一紙	1
	う-3-9	近世庶民資料について			一紙	1
	う-3-10	近世庶民史料			一紙	1
	う-3-11	近世庶民史料レポート			一紙	1
	う-3-12	『庶民史料レポート』			一紙	1
	う-3-13	近世庶民資料レポート			一紙	1
	う-3-14	近世庶民史料史レポート			一紙	1
	う-3-15	“レポート”近世庶民史料について			一紙	1
	う-3-16	「近世庶民史料」レポート揖斐郡揖斐川町三輪（旧揖斐町）に於ける庶民史料目録			一紙	1
	う-3-17	近世庶民史料レポート庶民史料目録			一紙	1
	う-3-18	近世庶民資料目録			一紙	1
	う-3-19	愛知県渥美郡渥美町々役場における代表的近世庶民史料について			一紙	1
	う-3-20	近世庶民史料レポート（木曜三限）			一紙	1
	う-3-21	近世庶民史料目録濃州各務郡坂井村文書			一紙	1
	う-3-22	近世庶民史料レポート			一紙	1

作 成	受 取	備 考
愛知県名古屋市中区新柳町四丁目九番地住平民掛布善右衛門		「〔国の花〕第五十九号付録」とあり
岐阜師範学校長藤見睦治		3枚
		ラベル「郷土研究資料／番号二二一／内番ノ／冊数一」、印「郷土研究資料」「岐阜県師範学校受付／7.7.5／第400号」
		153枚

		95枚
		郡別、武儀郡、加茂郡、恵那郡、益田郡、大野郡、吉城郡、種別、有柄、無柄、中間の項目あり
		11枚
		112枚
		罫線あり、26枚
		無地、54枚
三年教育学科 高野壮一		6枚、ホチキス留、表紙あり
三年 長屋悦次		4枚、釘留
三年史学科 柳原靖三		3枚、折ってホチキス留、表紙裏表紙あり
三年体育科 加藤美徳		20枚、折ってホチキス留、表紙裏表紙などあり
体育科三年 三井すみゑ		3枚、折ってホチキス留、表紙あり
体育科三年 高橋武敏		1枚、折ってホチキス留、表紙裏表紙などあり
三年数学科 大竹秀朗		2枚、クリップ留
三年英文科 鳥村龍見	中野先生	4枚、クリップ留、表紙あり
三年国文科 坂崎紀子	中野先生	4枚、折ってホチキス留、表紙あり
岐大三年体育科 宮部隆雄	中野効四郎	2枚、ホチキス留、表紙あり
史学科3年 後藤宏一	中野教授	6枚、表紙あり
美工科三年 藤吉昌子		8枚、折ってクリップ留、表紙あり
三年史学科 鈴木純夫		8枚、糸綴、三角形の紙付
教育科三年 古田正行	中野先生	4枚、ホチキス留
学芸学部三年体育 小島孝男	中野先生	3枚、ホチキス留、表紙裏表紙あり
国文科三年 棚橋嘉明	中野先生	3枚、ホチキス留、表紙あり
教育学科三年 渡辺勲	中野先生	3枚、ホチキス留、表紙あり
体育科三年 内野隆史		3枚、折ってホチキス留
三年史学科 伊藤裕之		8枚、ホチキス留、表紙あり
教育科三年 高田敏郎	中野先生	3枚、折ってホチキス留、表紙あり
三年史学科 熊崎正寿		5枚、クリップ留
三年史学科 浅野忠男	中野先生	3枚、折ってホチキス留、表紙あり

区分	番号	表 題	年 代	西暦	形態	数
	う-3-23	「近世庶民史料」レポート			一紙	1
	う-3-24	近世庶民史料レポート			一紙	1
	う-3-25	近世庶民史料飛騨近在の近世庶民史料調査			一紙	1
	う-3-26	近世庶民史料レポート			一紙	1
	う-3-27	「近世庶民史料について」近世庶民史料目録			一紙	1
	う-3-28	庶民史料研究レポート			一紙	1
	う-3-29	近世庶民資料史レポート			一紙	1
	う-3-30	〔近世庶民資料レポート〕岐阜県恵那郡加子母村に残る近世庶民史料目録			一紙	1
	う-3-31	近世庶民資料レポート岐阜県可児郡姫治村村史資料編冊全一冊			一紙	1
	う-3-32	庶民資料レポート			一紙	1
	う-3-33	近世庶民資料			一紙	1
	う-4-1-0	〔括り紐〕			紐	1
	う-4-1-1	大野郡野村会議員投票用紙（被撰人後藤健治郎、飯沼九左衛門、仙石長次郎など）	明治十二年	1879	一紙	1
	う-4-1-2	大野郡野村会議員投票用紙（被撰人松久杜市）	明治十二年	1879	一紙	1
	う-4-1-3	大野郡野村会議員投票用紙（被撰人松久哲十郎）	明治十二年	1879	一紙	1
	う-4-1-4	大野郡野村会議員投票用紙（被撰人後藤喜平治）	明治十二年	1879	一紙	1
	う-4-1-5	大野郡野村会議員投票用紙（被撰人飯沼宇左衛門）	明治十二年	1879	一紙	1
	う-4-1-6	大野郡野村会議員投票用紙（被撰人飯沼八三郎）	明治十二年	1879	一紙	1
	う-4-1-7	大野郡野村会議員投票用紙（被撰人松久喜十郎）	明治十二年	1879	一紙	1
	う-4-1-8	大野郡野村会議員投票用紙（被撰人石川武）	明治十二年	1879	一紙	1
	う-4-1-9	大野郡野村会議員投票用紙（被撰人北村長作）	明治十二年	1879	一紙	1
	う-4-1-10	大野郡野村会議員投票用紙（被撰人岩田嘉平）	明治十二年	1879	一紙	1
	う-4-1-11	大野郡野村会議員投票用紙（被撰人後藤惣治郎）	明治十二年	1879	一紙	1
	う-4-1-12	大野郡野村会議員投票用紙（被撰人後藤貞十郎）	明治十二年	1879	一紙	1
	う-4-1-13	大野郡野村会議員投票用紙（被撰人神戸皆人）	明治十二年	1879	一紙	1
	う-4-1-14	大野郡野村会議員投票用紙（被撰人後藤九呂久）	明治十二年	1879	一紙	1
	う-4-1-15	大野郡野村会議員投票用紙（被撰人沢野惣太郎）	明治十二年	1879	一紙	1
	う-4-1-16	大野郡野村会議員投票用紙（被撰人高橋長左衛門）	明治十二年	1879	一紙	1
	う-4-1-17	大野郡野村会議員投票用紙（被撰人後藤太郎右衛門）	明治十二年	1879	一紙	1
	う-4-1-18	大野郡野村会議員投票用紙（被撰人松久嶋之助）	明治十二年	1879	一紙	1

作 成	受 取	備 考
三年美工科 伴野俊彦		2枚、表紙あり
三年史学科 奥村長春		7枚、ホチキス留、表紙あり
岐大体育学科 各務孝男		3枚、折ってホチキス留、表紙あり
教育科三年 赤座正行	中野先生	4枚、折ってホチキス留、表紙あり
史学科三年 佐藤宗諄	中野先生	3枚、ホチキス留、表紙あり
教育学科三年 早川三野雄	中野先生	1枚
美工三年 大野清子	中野先生	2枚、折ってクリップ留、表紙あり
国文科三年 伊藤真佐子		4枚、ホチキス留
四年音楽学科 赤塚尚武		1枚
史学科三年 山田清	中野先生	5枚、ホチキス留
国文科三年 岡崎展子		1枚、折ってホチキス留、表紙あり
		う-4-1-1~-21は紐一括
		105枚
		114枚
		125枚
		132枚
		112枚
		15枚
		14枚
		85枚
		41枚
		142枚
		142枚
		128枚
		29枚
		35枚
		19枚
		110枚
		41枚
		41枚



区分	番号	表 題	年 代	西暦	形態	数
	う-4-1-19	大野郡野村会議員投票用紙（被撰人澤野重次郎）	明治十二年	1879	一紙	1
	う-4-1-20	大野郡野村会議員投票用紙（被撰人竹中駒之助）	明治十二年	1879	一紙	1
	う-4-1-21	大野郡野村会議員投票用紙（被撰人飯沼重市）	明治十二年	1879	一紙	1
	う-4-2	郷土の歴史 葵の巻	昭和二十九年三月二十日	1954	冊子 (封筒共)	1
	う-4-3	〔第四回教科用図書委員会関連資料〕	(昭和23年10月11日、12日)	1948	封筒一括	1
	う-4-4	教科書の編集生産配給に関する私案			一紙	1
	う-4-5	教科用図書関係法令集追録	昭和二十四年八月	1949	冊子	1
	う-4-6	〔昭和二十四年度使用小中高等学校など教科書目録〕	昭和二十四年	1949	封筒一括	1
	う-4-7	〔国史、人文地理、西洋史などの問題用紙一括〕			重ね折一括	1
	う-4-8	教科書協議会懇談協議事項			一紙	1
	う-4-9	教科書制度改善協議会答申	昭和二十二年九月十七日	1947	縦	1
	う-5-1	岐阜の中学生	昭和二十二年七月一日	1947	冊子	1
	う-5-2	新しい国語の常識	昭和二十二年八月十日	1947	冊子	1
	う-5-3	岐阜のこども	昭和二十二年八月三十日	1947	冊子	1
	う-5-4	岐阜のこども	昭和二十二年二月廿五日	1947	冊子	1
	う-5-5	花と虫	昭和廿二年四月廿五日	1947	冊子	1
	う-5-6	教材研究	昭和二十三年一月十五日	1948	冊子	1
	う-5-7	教材研究	昭和二十二年十二月十五日	1947	冊子	1
	う-5-8	岐阜のこども	昭和二十二年七月十八日	1947	冊子	1

作 成	受 取	備 考
		52枚
		26枚
		24枚
発行者岐阜県加茂郡白川町和泉白川小学校、編集者吉田勤		差出人吉田勤、宛先阿部栄之助
(封筒：東京都千代田区霞ヶ関三丁目文部省内教科用図書委員会)		5点、ホチキス留
		折ってホチキス留、西濃印刷株式会社の罫線紙使用
文部省		
文部省		7点
		21枚
		ホチキス留
編者 岐阜市長良岐阜師範学校国語研究会代表者井之口有一、岐阜県教育会文化部奥富順三、責任編集者 岐阜市長良第七中学校野田満		発行所「岐阜市美江寺町岐阜県教育会」、表紙「文集」「新制中学生用」「岐阜師範学校・国語研究会、岐阜県・教育会・文化部編」
著者 岐阜市長良雄総九八 井之口有一		発行所「岐阜市神田町六ノ一大衆書房」、表紙「小学四年以上・中学生・国民必携」
編者 岐阜市長良岐阜師範学校国語研究会代表者井之口有一、岐阜県教育会文化部奥富順三、責任編集者 岐阜師範女子部附属小学校前川弘夫		発行所「岐阜市美江寺町岐阜県教育会」、表紙「学童文集・一二年用」「岐阜師範学校国語研究会・岐阜県教育会文化部」
編修者 岐阜市長良岐阜師範学校国語研究会代表者井之口有一、責任編修者 岐阜師範男子部附属岐阜市長良国民学校横山克巳		発行所「岐阜市美江寺町岐阜県教育会」、表紙「児童文集全学年用」「岐阜師範学校国語研究会編」
著者野村芳兵衛		発行所「名古屋市千種区宮西町三丁目株式会社交友社」、表紙「自学文庫」「子供の科学第一巻」
編集兼発行人乾輝雄		発行所「東京都千代田区神田錦町一ノ七株式会社有朋堂」、表紙「特集自由研究」
編集兼発行人乾輝雄		発行所「東京都千代田区神田錦町一ノ七株式会社有朋堂」、表紙「特集学習活動の研究」
編者 岐阜市長良岐阜師範学校国語研究会代表者井之口有一、岐阜県教育会文化部奥富順三、責任編集者 岐阜師範女子部附属岐阜市加納小学校前川弘夫		発行所「岐阜市美江寺町岐阜県教育会」、表紙「学童文集5・6年生用」「岐阜師範学校国語研究会」「岐阜県教育会文化部」

区分	番号	表 題	年 代	西暦	形態	数
	う-6-1	〔九合洞窟の内部写真〕			写真	1
	う-6-2	〔葬儀風景などのネガ〕			ネガ	1
	う-6-3	〔雄総山坂下東林処の写真〕	1955. 12. 22	1955	写真	1
	う-6-4	〔古文書写真のネガ〕			ネガ (包紙共)	1
	う-6-5	〔古文書写真のネガ〕	(昭和) 27. 7. 25	1947	ネガ (包紙共)	1
	う-6-6	〔ORIENTAL フィルム箱〕			箱	1
	う-6-7	〔FUJIFILM 箱〕			箱一括	1
	う-6-8	〔古文書写真のネガ〕			ネガ	1
	う-6-9	〔フィルム缶〕			缶	1
	う-6-10-0	〔包紙〕			新聞	1
	う-6-10-1	〔古文書写真のネガ〕			ネガ	1
	う-6-10-2	〔屋敷写真のネガ〕			ネガ	1
	う-6-10-3	〔人物・古文書写真のネガ〕			ネガ	1
	う-6-10-4	〔襖写真のネガ〕			ネガ	1
	う-6-10-5	〔風景写真のネガ〕			ネガ	1
	う-6-10-6	〔風景写真のネガ〕			ネガ	1
	う-6-11	〔古文書写真のネガ〕			ネガ	1
	う-6-12	〔フィルム〕			フィルム	1
	う-6-13	〔包紙〕	(昭和) 29. 8. 26	1954	包紙	1
	う-6-14	〔古文書写真のネガ〕			ネガ (包紙共)	1
	う-6-15	〔古文書写真のネガ〕			ネガ (包紙共)	1
	う-6-16	〔古文書写真のネガ〕			ネガ (包紙共)	1
	う-6-17	〔古文書写真などネガ一括〕			袋一括	1
	う-6-18	〔レポート送付状〕	12月27日		一紙	1
	う-7-1	〔兵庫県出石など風景写真一括〕			袋一括	1
	う-7-2	〔石川県金沢など風景写真一括〕	(9月5日)		袋一括	1
	う-7-3	〔葬儀風景など写真一括〕			袋一括	1
	う-7-4	〔兵庫県出石など風景写真のネガ〕			ネガケース 一括	1
	う-7-5	〔兵庫県出石など風景写真のネガ〕			ネガケース 一括	1

作 成	受 取	備 考
		エンボス印「毎日新聞 名古屋支社写真課」
		20コマ、一部分紙焼きあり（う-7-3）
		17コマ、包紙「加茂郡大仙□文書」
		5コマ、年代は包紙より、包紙「益田郡下呂町加藤□」
		箱記載「ORIENTAL PanX-F FILM」
		フィルムケース、取扱説明書あり、箱記載「FUJI NEOPANSS SAFETY FILM」
		20コマ
		貼紙「PF35ミリ2本入 ASA50°」、缶記載「FUJI PHOTO FILM CO.,LTD.」
		う-6-10-1～-6は新聞紙一括、外側から-1とした
		9コマ
		7コマ、うち3コマは現像ミスか
		5コマ
		12コマ
		剥落、2コマ
		1コマ
		剥落、ピンボケ、22コマ
		未現像のもの
		包紙「不破郡榎戸若山光弘文書」
		19コマ
		38コマ、包紙「尾藤文書」
		24コマ、包紙「茜部竹内文書」
		ネガ2コマ（1コマずつあり）、袋「澄田先生山田寺」
教務係	中野先生	
	（袋：中の様）	49枚
	（袋：中野様）	26枚
	（袋：吉岡様）	20枚、史料調査風景の写真あり
		19コマ、一部分紙焼きあり（う-7-1）
		19コマ、一部分紙焼きあり（う-7-1）

区分	番号	表 題	年 代	西暦	形態	数
	う-7-6	〔兵庫県出石など風景写真のネガ〕			ネガケース 一括	1
	う-7-7	岐阜（五万分一地形図）			地図	1
	う-7-8	津島 五万分一地形図 応急修正版	昭和二十三年十月三十日	1948	地図	1
	う-7-9	〔岩手県の風景写真のネガ〕			ネガケース 一括	1
	う-7-10	大垣 五万分一地形図	昭和二十七年九月三十日	1952	地図	1
	う-7-11	岐阜 五万分一地形図	昭和二十一年十一月三十日	1946	地図	1
	う-7-12-1	研究室主任会議記録（技術職業学科を技術学科一本にまとめる件など）	（昭和）四一、九、二八	1966	一紙	1
	う-7-12-2	〔電気料使用実績及見込み額、各科別ストーブ台数表など〕	（昭和）41年度	1966	一紙	1
	う-7-13	〔岐阜県地図の写真一括〕			袋一括	1
	う-7-14	〔古文書の写真一括〕			一括	1
	う-7-15	〔石川県金沢の風景写真のネガ〕			ネガケース 一括	1
	う-7-16	〔荘厳講引付之次第、荘厳講執事帳など写真一括〕			一括	1
	う-7-17	〔静岡県有用植物園、下田港など風景写真一括〕			袋一括	1
	う-7-18	〔白川郷の風景写真一括〕			袋一括	1
	う-7-19	〔会議風景の写真一括〕			袋一括	1
	う-7-20	〔荘川村の祭り風景など写真一括〕			袋一括	1
	う-7-21	〔鳥取県出雲大社、小泉八雲寓居など写真一括〕	（1960年12月）	1960	袋一括	1
	う-7-22	〔白川村の風景、古文書写真のネガ〕	1956、7、10	1956	ネガケース 一括	1
	う-7-23	〔風景写真のネガ〕			ネガケース 一括	1
	う-7-24	〔岐阜県地図の写真のネガ〕			ネガケース 一括	1
	う-7-25	〔寒水の祭り風景などの写真のネガ〕			ネガケース 一括	1
	う-7-26	〔風景写真、古文書写真のネガ〕	1956、7、9	1956	ネガケース 一括	1
	う-7-27	〔古文書写真のネガ〕	1956、7、10	1956	ネガケース 一括	1
	う-7-28	〔鳥取県出雲大社などの風景写真のネガ〕			ネガケース 一括	1
	う-7-29	〔鳥取県小泉八雲寓居などの風景写真のネガ〕			ネガケース 一括	1
	う-7-30	〔風景写真のポジフィルム〕			一括	1



作 成	受 取	備 考
		20コマ、一部分紙焼きあり（う-7-1）
著作権所有印刷兼発行者 地理調査所		「此の図の応急修正は戦災及び経済復興の為貸与された下記の米国陸軍空中写真並びに資料による」とあり
		34コマ、「岩手竹中」「鍋山城址」「板倉城址カ」とあり
著作権所有印刷兼発行者 地理調査所		条里図の書き込みあり
著作権所有印刷兼発行者 地理調査所		「師範、医専、農専」など書き込みあり
		う-7-12-1～-2は重ね折一括
		5枚、ホチキス留、岐阜大学教育学部の罫紙使用
(袋：岐大学芸様)		2枚
		5枚
		30コマ、一部分紙焼きあり（う-7-2）
		12枚、「元和十甲子正月廿五日」「元禄拾七甲申年二月廿五日」など年代あり
		27枚
		19枚
		1枚
		11枚
		31枚
		36コマ、年代はネガケースより、「白川村風景、白川村役場文書」など書き込みあり、一部分紙焼きあり（う-7-18）
		15コマ
		12コマ、一部分紙焼きあり（う-7-13）
		30コマ
		36コマ、年代はネガケースより、「荘川村風景」など書き込みあり、一部分紙焼きあり（う-7-18）
		36コマ、年代はネガケースより、「白川村役場文書」とあり
		30コマ、一部分紙焼きあり（う-7-21）
		30コマ、一部分紙焼きあり（う-7-21）
		22コマ

区分	番号	表 題	年 代	西暦	形態	数
	う-8-1	〔古文書、石塔などの写真のネガ〕			ネガケース 一括	1
	う-8-2	〔近世庶民史料調査票〕			封筒 一括	1
	う-8-3	〔近世庶民史料調査票〕			一紙	1
	う-8-4	〔近世庶民史料調査票〕			こより 紐一括	1
	う-8-5	〔近世庶民史料調査票〕			一紙	1
	う-8-6	拝借目録	昭和二十九年七月	1954	一紙	1
	う-8-7	〔近世庶民史料調査票〕			一紙	1
	う-8-8	〔近世庶民史料調査票〕			紙帯 一括	1
	う-8-9	〔近世庶民史料調査票〕			紙帯 一括	1
	う-8-10	〔近世庶民史料調査票〕			こより 紐一括	1
	う-8-11	〔近世庶民史料調査票〕			紙帯 一括	1
	う-8-12	〔近世庶民史料調査票〕			紙帯 一括	1
	う-8-13	〔近世庶民史料調査票〕			一紙	1
	う-9-1	〔土器〕			土器	1
	う-9-2	〔石〕			石	1
	う-9-3	矢筈□□所蔵文書（目録）	一九五六、七、九	1956	一紙	1
	う-9-4	白川村役場所蔵文書（目録）	一九五六、七、十一	1956	一紙	1
	う-10-1	〔近世史料調査書並びに用語カードなど一括〕	（昭和33年）	1958	封筒 一括	1
	う-10-2	学習指導要領の解釈及び適用について			一紙	1
師	う-10-3	〔岐阜師範学校建築計画並びに設備充実金額 など書付〕			一紙	1
師	う-10-4	大学に於ける教育学科のカリキュラム 案	昭和二十一年十二月三十日	1946	冊子	1
師	う-10-5	学習指導要項一般編 試案	昭和二十二年度	1947	冊子	1
	う-10-6	アメリカに於ける学校自治	昭和二十三年十一月	1948	冊子	1
師	う-10-7	〔師範学校教科課程表〕			一紙	1
	う-10-8	進学適性検査状況			一紙	1
	う-10-9	数学に於て見たるアメリカの教育の動き			一紙	1
師	う-10-10	師範学校教科課程表（案）			一紙	1
	う-10-11	専攻学科(中学校教諭免許)履修科目及単位、 一般教養学科履修科目及単位			一紙	1
	う-10-12	新制高等学校の教科課程	昭和二十二年四月七日	1947	縦	1

作 成	受 取	備 考
		18コマ
		バラ6枚、こより紐で括られていたもの2束、38枚と11枚、封筒に「近世庶民史料調査委員会」とあり
		9枚
		45枚
		47枚
		3枚
		1枚
		45枚
		62枚
		65枚
		9枚
		9枚
		129枚
		土器書込「千旦林」「馬見 深津」
		6枚、ホチキス留
		7枚、ホチキス留
(封筒：東京都品川区豊町一丁目一一三八史料館内所三男)	(封筒：岐阜市長良東町中野効四郎)	9点、ホチキス留
		2枚
東京第一師範学校		ホチキス留、印「岐阜師範学校印」
文部省		印「岐阜師範学校印」
		表紙「HARRY C.MCKOWN 原著」、印「中野」
		検査場名、岐師、岐農専、岐大実高、岐高山高、岐多高
調査局調査課 伊藤		2枚
		2枚
		2枚
文部省学校教育局長	地方長官	ホチキス留、表紙「発学一五六号」

区分	番号	表 題	年 代	西暦	形態	数
	う-10-13	□□□普通免許状授与のため必要なる最小限の履修単位			一紙	1
師	う-10-14	生活保護法と同胞援護	昭和二十二年三月十五日	1947	冊子	1

### 博物館第2収蔵室諸資料え目録

	え-1-1	〔資料についての指示事項〕			レポート用紙	1
	え-1-2	〔メモ用紙〕			一紙	1
	え-1-3	〔剥離紙〕			切紙	1
師	え-1-4-①	名簿	昭和七年度	1932	冊子	1
師	え-1-4-②	名簿	昭和八年度	1933	冊子	1
師	え-1-4-③	名簿	昭和九年度	1934	冊子	1
師	え-1-4-④	名簿	昭和十年度	1935	冊子	1
師	え-1-4-⑤	名簿	昭和十二年度	1937	冊子	1
師	え-1-4-⑥	名簿	昭和十三年度	1938	冊子	1
師	え-1-4-⑦	名簿	昭和十五年度	1940	冊子	1
師	え-1-5	名簿	昭和九年度	1934	冊子	1
師	え-1-6	名簿	昭和十年度	1935	冊子	1
師	え-1-7	名簿	昭和九年度	1934	冊子	1
師	え-1-8	名簿	昭和十五年度	1940	冊子	1
	え-1-9	岐阜市職員録	昭和十五年九月十五日	1940	冊子	1
	え-1-10	岐阜市職員録	昭和十二年八月廿五日	1937	冊子	1
師	え-1-11	名簿	昭和十五年度	1940	冊子	1
	え-1-12	近世庶民史料目録 三			縦	1
	え-1-13	近世庶民史料目録 四止			縦	1
師	え-1-14	名簿	昭和十二年度	1937	冊子	1
師	え-1-15	〔岐阜県師範学校の校舎の写真〕			写真 (台紙付)	1
師	え-1-16	〔集合写真〕	明治四十二年九月	1909	写真 (台紙付)	1
師	え-1-17	〔岐阜県師範学校の校舎の写真〕			写真 (台紙付)	1
師	え-1-18	〔集合写真〕	明治四十二年九月	1909	写真 (台紙付)	1
師	え-1-19	〔理科授業風景の写真〕			写真 (台紙付)	1
師	え-1-20	〔集合写真〕			写真 (台紙付)	1

作 成	受 取	備 考
恩賜財団同胞援護会		表紙「援護関係者・民生委員必読」、印「岐阜師範学校受付22.5.26」

		「岐阜大学学芸学部」とあり
		反古紙使用
岐阜県師範学校父兄会		え-4-①～⑦は綴
岐阜県師範学校父兄会		
岐阜県師範学校父兄会		
岐阜県師範学校父兄会		
岐阜県師範学校父兄会		
岐阜県師範学校父兄会		裏表紙破損
岐阜県師範学校父兄会		
岐阜県師範学校父兄会		同じものが2冊あり
岐阜県師範学校父兄会		
岐阜県師範学校父兄会		
岐阜市役所		「昭和十五年八月二十五日現在」とあり
岐阜市役所		「昭和十二年七月一日現在」とあり
岐阜県師範学校父兄会		
岐阜大学教育学部郷土博物館		
岐阜大学教育学部郷土博物館		
岐阜県師範学校父兄会		
(台紙：岐阜八間道 清水)		写真10.8×14.6cm、台紙22.2×28.0cm、え-1-17・え-1-34と同一写真
		写真10.0×14.0cm、台紙18.2×24.4cm、「皇太子殿下奉送迎記念撮影」「京都御室」とあり
(台紙：岐阜八間道 清水)		写真10.8×14.8cm、台紙22.4×28.0cm、え-1-15・え-1-34と同一写真
		写真10.2×14.2cm、台紙18.2×24.4cm、「皇太子殿下奉送迎記念撮影」「京都御室」とあり、脱色あり
(台紙：岐阜市八間道 清水写真館)		写真9.4×13.0cm、台紙15.0×20.4cm、え-1-25と同一写真
		写真10.0×14.2cm、台紙18.2×23.2cm、脱色あり



区分	番号	表 題	年 代	西暦	形態	数
師	え-1-21	〔集合写真〕			写真 (台紙付)	1
師	え-1-22	〔理科授業風景の写真〕			写真 (台紙付)	1
師	え-1-23	〔集合写真〕	明治四十二年九月	1909	写真 (台紙付)	1
師	え-1-24	〔集合写真〕	明治四十二年九月	1909	写真 (台紙付)	1
師	え-1-25	〔理科授業風景の写真〕			写真 (台紙付)	1
師	え-1-26	〔図画授業風景の写真〕			写真 (台紙付)	1
師	え-1-27	〔集合写真〕			写真 (台紙付)	1
師	え-1-28	〔集合写真〕	明治四十二年九月	1909	写真 (台紙付)	1
師	え-1-29	〔集合写真〕	明治四十二年九月	1909	写真 (台紙付)	1
師	え-1-30	〔集合写真〕			写真 (台紙付)	1
師	え-1-31	〔集合写真〕			写真	1
師	え-1-32	〔集合写真〕	明治四十二年九月	1909	写真 (台紙付)	1
師	え-1-33	〔集合写真〕	明治四十二年九月	1909	写真 (台紙付)	1
師	え-1-34	〔岐阜県師範学校の校舎の写真〕			写真 (台紙付)	1
師	え-1-35	〔図画授業風景の写真〕			写真 (台紙付)	1
師	え-1-36	名簿	昭和十年度	1935	冊子	1
	え-2-1	近世庶民史料目録 一			縦	1
	え-2-2	近世庶民史料目録 二			縦	1
	え-2-3	〔刷毛〕			刷毛	1
	え-2-4	〔皿〕			皿	1
	え-2-5	〔白紙一括〕			一括	1

作 成	受 取	備 考
		写真10.2×14.4cm、台紙18.0×23.8cm、脱色あり、え-1-27と同一写真
(台紙：岐阜市八間道 清水写真館)		写真9.0×13.0cm、台紙15.0×20.4cm、
		写真9.9×14.2cm、台紙18.2×24.4cm、「皇太子殿下奉送迎記念撮影」「京都御室」とあり
		写真9.9×14.2cm、台紙18.2×24.4cm、「皇太子殿下奉送迎記念撮影」「京都御室」とあり
(台紙：岐阜市八間道 清水写真館)		写真9.4×13.0cm、台紙15.0×20.4cm、え-1-19と同一写真
(台紙：大日本岐阜市八間道 清水写真館)		写真14.0×19.2cm、台紙22.2×28.0cm、え-1-35と同一写真
		写真10.0×14.4cm、台紙18.2×24.0cm、脱色あり、え-1-21と同一写真
		写真10.0×14.0cm、台紙18.2×24.4cm、「皇太子殿下奉送迎記念撮影」「京都御室」とあり
		写真9.9×14.2cm、台紙18.2×24.4cm、「皇太子殿下奉送迎記念撮影」「京都御室」とあり
		写真10.0×14.4cm、台紙18.2×24.0cm、脱色あり
		13.6×19.4cm、裏「佐々木写真館本店」、修学旅行カ
		写真9.9×14.4cm、台紙18.2×24.4cm、「皇太子殿下奉送迎記念撮影」「京都御室」とあり
		写真10.0×14.0cm、台紙18.2×24.4cm、「皇太子殿下奉送迎記念撮影」「京都御室」とあり
(台紙：岐阜八間道 清水)		写真10.8×14.6cm、台紙22.2×28.0cm、台紙裏「岐阜県師範学校」、え-1-15・え-1-17と同一写真
(台紙：大日本岐阜市八間道 清水写真館)		写真13.8×19.4cm、台紙22.2×28.0cm、え-1-26と同一写真
岐阜県師範学校父兄会		同じものが2冊あり
岐阜大学教育学部郷土博物館		
岐阜大学教育学部郷土博物館		
		「岐大 COOP」とあり
		1636枚

区分	番号	表 題	年 代	西暦	形態	数
	え-2-6	〔硯箱セット〕			硯箱	1
	え-2-7	新しい日本の歴史 第十卷明治篇前期	(昭和カ)		冊子	1
	え-2-8	小林一茶			冊子	1
	え-2-9	マスタースライド映写機			一紙	1
	え-2-10	新しい日本の歴史 第十二卷大正篇			冊子	1
	え-2-11	新しい日本の歴史 第八卷江戸中期篇			冊子	1
	え-2-12	新しい日本の歴史 第二卷飛鳥、奈良篇			冊子	1
	え-2-13	新しい日本の歴史 第三卷平安篇			冊子	1
	え-2-14	新しい日本の歴史 第四卷鎌倉篇			冊子	1
	え-2-15	新しい日本の歴史 第一卷古代篇			冊子	1
	え-2-16	新しい日本の歴史 第十一卷明治篇後期			冊子	1
	え-2-17	新しい日本の歴史 第九卷江戸後期篇			冊子	1
	え-2-18	衣服の歴史			冊子	1
	え-2-19	新しい日本の歴史 第六卷桃山篇			冊子	1
	え-2-20	新しい日本の歴史 第七卷江戸前期篇			冊子	1
	え-2-21	マスター幻燈機及幻燈用品価格表	昭和二十七年七月一日	1952	一紙	1
	え-2-22	百萬年の日本 眼に映る日本史			冊子	1
	え-2-23	史蹟平出遺跡解説	昭和二十七年九月一日	1952	冊子	1
	え-2-24	学研スライド社会科すまいの歴史			冊子	1
師	え-2-25	〔陶製人形〕			陶製人形	1
	え-3-1	〔縄文土器一括〕			箱一括	1
	え-3-2	〔荷札付紐〕			紐	1
	え-3-3	〔懐中電灯〕			懐中電灯	1
	え-4-1	〔土器破片・鉄剣破片一括〕			包紙一括	1

作 成	受 取	備 考
監修国立博物館、製作毎日新聞社		「毎日教育スライド」とあり
監修萩原井泉水、岩波映画制作所		「岩波スライド8」とあり
理科学精機株式会社		
監修国立博物館、製作毎日新聞社		「毎日教育スライド」とあり
監修国立博物館、解説和歌森太郎、製作毎日新聞社		「毎日教育スライド」とあり
監修国立博物館、製作毎日新聞社		「毎日教育スライドNo.4」「美術及び歴史的遺物」「L-11099」とあり
監修国立博物館、製作毎日新聞社		「毎日教育スライドNo.9」「美術及び歴史的遺物」「L-11108」とあり
監修国立博物館、製作毎日新聞社		「毎日教育スライドNo.13」とあり
監修国立博物館、製作毎日新聞社		「毎日教育スライド」とあり
監修国立博物館、製作毎日新聞社		「毎日教育スライド」とあり
監修国立博物館、解説和歌森太郎、製作毎日新聞社		「毎日教育スライド」とあり
製作者佐久川恵一		「東京都千代田区神田神保町三ノ十一発行所朝日光画株式会社」「京都女子大学教授江馬務」とあり
監修国立博物館、製作毎日新聞社		「毎日教育スライドNo.26」とあり
監修国立博物館、製作毎日新聞社		「毎日教育スライド」とあり
理科学精機株式会社		
日本考古学協会員武相学園長石野瑛著		「日本光画株式会社」とあり
平出遺跡調査会作成		「第1集遺跡の環境と縄文式時代」「第2集土師式遺跡と復原の家」とあり
製作・発売東京都大田区南千束38株式会社学習研究社教材部		
		ラベル「県有物品／品目陶器標本／所属／番号3／内番／岐阜県師□□（範学）校」
		箱に名刺貼付、名刺「佐々木芳孝 岐阜県郡上郡牛道村大字西多八四四ノ一」、箱に書き入れあり、郡上郡牛道村佐々木氏蒐集品
		荷札あり

区分	番号	表 題	年 代	西暦	形態	数
師	え-4-2	〔茶瓶〕			茶瓶	1
師	え-4-3	〔織田信長石膏像〕			石膏像	1
	え-4-4	〔鍵一括〕			缶一括	1
	え-4-5	〔鍵一括〕			木箱 一括	1
	え-4-6	〔鍵一括〕			木箱 一括	1
	え-4-7	〔鍵一括〕			箱一括	1
	え-4-8	〔鍵一括〕			箱一括	1
	え-4-9	〔鍵一括〕			箱一括	1
	え-4-10	〔鍵一括〕			箱一括	1
師	え-5-1	岐阜県天然記念物写真帳（植物）			アル バム	1
	え-5-2	正倉院展観目録	昭和26年10月26日	1951	冊子	1
	え-5-3	正倉院特別展観目録	昭和廿三年十月廿八日	1948	冊子	1
	え-5-4	〔天然寺本尊阿弥陀如来絵葉書など〕			包紙 一括	1
	え-5-5	一宮市史料絵葉書 第二集	昭和三十七年	1962	袋一括	1
	え-5-6	一宮市史料絵葉書 第三集	昭和三十八年	1962	袋一括	1
	え-5-7	国宝絵はがき			袋一括	1
	え-5-8	中島両郡村々明細（表）			綴	1
	え-5-9	可児郡村々明細帳（表）			綴	1
	え-5-10	恵那郡村々明細帳（表）			綴	1
	え-5-11	海西・石津両郡村々明細帳（表）			綴	1
	え-5-12	池田郡村々明細帳（表）			綴	1
	え-5-13	安八郡村々明細帳（表）			綴	1
	え-5-14	〔方県郡、厚見郡など石高表〕			綴	1
	え-5-15	〔可児郡、土岐郡など石高表〕			綴	1
	え-5-16	〔石高表〕			一紙	1
	え-5-17	〔郡上郡石高表〕			綴	1
	え-5-18	〔本巢郡石高表〕			綴	1
	え-5-19-0	〔括り紐〕			紐	1
	え-5-19-1	円山応挙展覧会目録	昭和十一年自十一月十日 至十一月廿五日	1936	冊子	1
	え-5-19-2	京都帝国大学文学部創立三十周年記念 東洋 史陳列品目録	昭和十年十一月二十三、 二十四日	1935	冊子	1
	え-5-19-3	神護寺名宝展観目録	昭和十年自五月十九日 至五月三十一日	1935	冊子	1



作 成	受 取	備 考
		ラベル「県有物品／品目茶瓶／所属／番号／岐阜県師範学校」
		ラベル「県有物品／学科別国民科地歴／品名織田信長像／番号464／岐阜県女子師範学校／岐阜県加納高等女学校」
		「陳列ケース鍵（1）」「第拾五号」とあり、焼印「岐師」
		「陳列ケース鍵（2）」とあり
		87枚、印「岐阜県師範学校受付／7.5.23／第334号」「郷土研究資料」、ラベル「郷土研究資料／番号一二七／内番ノ／冊数一」、写真が一枚一枚貼り付けてある
国立博物館奈良分館		表紙「会期昭和26年10月26日-11月4日」
国立博物館		表紙「昭和二十三年自十月二十八日至十一月十日」
		2枚、包紙「大阪市天王寺区八丁目中寺町」
一宮市		5枚
一宮市		5枚
岐阜県関市吉田観音		5枚
		明細帳の内容を書き込む表あり、ほとんど未記入
		明細帳の内容を書き込む表あり、未記入多数
		明細帳の内容を書き込む表あり
		明細帳の内容を書き込む表あり、未記入多数
		明細帳の内容を書き込む表あり
		明細帳の内容を書き込む表あり、ほとんど未記入
		ほとんど未記入
		綴じ紐切れ
		11枚
		1枚綴じ紐から外れている
		え5-19-1～-43は紐一括
恩賜京都博物館		印「日置」
京都帝国大学文学部東洋史研究室		印「日置」、「於文学部陳列館」とあり
恩賜京都博物館		印「日置」、「原山淑男君寄贈」とあり

区分	番号	表 題	年 代	西曆	形態	数
	え-5-19-4	近衛家熙公遺墨展覧会目録	昭和十年自九月廿四日 至十月四日	1935	冊子	1
	え-5-19-5	大覚寺清涼寺特別展観解説	昭和十三年十一月廿日	1938	冊子	1
	え-5-19-6	法然上人絵伝展観目録	昭和七年自四月三日 至四月十七日	1932	冊子	1
	え-5-19-7	史話大楠公の精神	昭和十四年一月六日	1939	冊子	1
	え-5-19-8	文学博士時野谷先生肖像並ニ筆跡（絵葉書）	昭和十六年十二月二十 七日	1941	袋一括	1
	え-5-19-9	仁和寺龍安寺特別展観目録	昭和十二年十一月二十 日	1937	冊子	1
	え-5-19-10	飛鳥文化	昭和十一年四月二十日	1936	冊子	1
	え-5-19-11	純忠無比北畠親房・顕家両公の御事績	昭和十三年六月二十日	1938	冊子	1
	え-5-19-12	喜田博士略歴及び主要著述目録	昭和七年四月	1932	冊子	1
	え-5-19-13	史料編纂所一覽	昭和五年五月	1930	冊子	1
	え-5-19-14	第二回神道史資料展観目録	昭和十二年十一月二十 日	1937	冊子	1
	え-5-19-15	桃山時代障屏書展覧会目録	会期昭和十一年四月十 五日-四月廿八日	1936	冊子	1
	え-5-19-16	神祇並神道史に関する展観目録	昭和十一年十一月廿 一、廿二、廿三日	1936	冊子	1
	え-5-19-17	守屋孝蔵氏所蔵品展観目録	昭和九年十一月廿五日	1934	一紙	1
	え-5-19-18	旧幕府外交関係補任			冊子	1
	え-5-19-19	東寺名宝特別展観目録	昭和十一年十一月廿二 日	1936	冊子	1
	え-5-19-20	稀覯書展観目録	昭和十年十一月二十三 日・二十四日	1935	冊子	1
	え-5-19-21	青蓮院特別拝観目録	昭和十五年十一月二十 四日	1940	冊子	1
	え-5-19-22	湊川合戦の研究	昭和十年一月	1935	冊子	1
	え-5-19-23	類聚国史目録	昭十、十一、二十	1935	一紙	1
	え-5-19-24	純忠菊池公を忍ぶ	昭和十一年二月十一日	1936	冊子	1
	え-5-19-25	東寺の全貌	昭和十一年三月廿一日	1936	冊子	1
	え-5-19-26	足利尊氏寄進願経現存目録	昭和九年	1934	冊子	1
	え-5-19-27	東寺名宝展覧会目録	昭和九年自四月五日 至四月三十日	1934	冊子	1
	え-5-19-28	豊公特別展覧目録	昭和六年十一月七日	1931	冊子	1

作 成	受 取	備 考
恩賜京都博物館		印「日置」、「於家熙公小伝」とあり
史学研究会		
恩賜京都博物館		印「日置」
著作者藤田精一、編纂者藤田芳仙		発行所「大阪市西区北堀江通二丁目合資会社積善館」「東京市神田区淡路町二丁目合資会社積善館」
		2枚、「肖像掲揚式記念」とあり
編纂兼発行所 京都帝国大学文学部内史学研究会代表者原随園		印「日置」
編輯兼発行兼印刷者 大阪市北区中之島三丁目三番地株式会社朝日新聞社大道弘雄		発行所大阪市北区中之島三丁目三番地株式会社朝日新聞社
著者 山上徳信、発行者 大阪市西区新町南通三丁目四八岡本政治		発行所「大阪市西区新町南通三丁目受験研究社」、「京都帝国大学講師大阪府女子専門学校教授魚澄惣五郎校閲並序」「北畠顕家公殉国六百年記念」とあり
喜田文学博士還暦記念事業会		印「日置」
東京帝国大学文学部史料編纂所		印「日置」
編集兼発行者 京都帝国大学文学部内国史研究室代表者柴田実		印「日置」、「昭和十二年十一月廿、廿一、廿二日」「於京都帝国大学文学部陳列館」とあり
恩賜京都博物館		印「日置」「安谷拾葉文庫」
京都帝国大学文学部国史研究室		「於京都帝国大学文学部陳列館」とあり
史学研究会		印「日置」
		印「日置」、「大塚武松先生より御寄贈」とあり
史学研究会		印「日置」、「於観智院宝物館」とあり
京都帝国大学文学部		印「日置」、「創立三十周年記念祝賀」とあり
史学研究会		
工兵中佐林部興吉		「謹呈」とあり
		2枚、「坂本太郎氏昭十、十一、二十に史学研究会講演」とあり
別格官幣社菊池神社鎮座七十年記念奉賛会		
著者 高崎光哲、発行者 東寺顕揚会代表者峯堅雅		発行所「京都市下京区九条町東寺事務所内東寺顕揚会」、「東寺パンフレット第一輯」とあり
京都仏教各宗学校联合会		印「日置」
恩賜京都博物館		印「日置」
大阪市		印「日置」、「大阪城天守閣復興記念」とあり

区分	番号	表 題	年 代	西暦	形態	数
	え-5-19-29	神祇並神道史に関する展覧目録	昭和十一年十一月廿一、廿二、廿三日	1936	冊子	1
	え-5-19-30	大楠公	昭和十年三月廿五日	1935	冊子	1
	え-5-19-31	名作女性美展覧会目録	会期 自昭和六年六月二十日 至昭和六年七月十二日	1931	冊子	1
	え-5-19-32	喜田博士略歴及び主要著述目録	昭和七年四月	1932	冊子	1
	え-5-19-33	恩賜十周年記念展覧会目録	会期 昭和九年自五月十日 至五月二十五日	1934	冊子	1
	え-5-19-34	日本肖像絵画展覧会目録	昭和九年四月一日-廿一日	1934	冊子	1
	え-5-19-35	大楠公夫人と銃後の婦人	昭和十四年十月	1939	冊子	1
	え-5-19-36	白鶴美術館春季展覧目録 第拾参回	昭和十五年五月（自一日至二十日）	1940	冊子	1
	え-5-19-37	二千六百年史展覧会目録	昭和十五年三月十九日	1940	冊子	1
	え-5-19-38	肉筆浮世絵展覧会目録	昭和十年自五月十一日 至五月二十六日	1935	冊子	1
	え-5-19-39	天智天皇の御事蹟	昭和十五年十一月七日	1940	冊子	1
	え-5-19-40	西本願寺展覧目録	昭和十年十一月廿五日	1935	一紙	1
	え-5-19-41	大坂城	昭和六年十一月七日	1931	冊子	1
	え-5-19-42	飛鳥文化展覧会目録と年譜	昭和十一年四月二十日	1936	冊子	1
	え-5-19-43	明治大正昭和三聖代名作美術展覧会目録	昭和十二年五月七日	1937	冊子	1
	え-6	〔金具等一括〕			一括	1
	え-7-1-0	〔袋〕			袋	1
師	え-7-1-1	〔集合写真〕	明治三拾九年九月卒業生	1906	銅板	1
	え-7-1-2	〔梅・鳥・福の字の図柄〕			銅板	1
	え-7-2	オリエンタル閃光粉			瓶 (箱共)	1
	え-7-3	さくらこなえのぐ あおみどり			粉絵具 (缶入)	1
	え-7-4	〔水差〕			水差	1
	え-7-5	さくらこなえのぐ あか			粉絵具 (缶入)	1

作 成	受 取	備 考
京都帝国大学文学部国史研究室		印「日置」、「於京都帝国大学文学部陳列館」とあり
編輯兼発行人 神戸市湊東区多聞通三丁目別格官幣社湊川神社内大楠公六百年大祭奉賛会右代表者勝田銀次郎		印「日置」、「文学博士中村孝也著」とあり
		印「日置」、「会場東京上野東京府美術館」「主催読売新聞社」とあり
喜田文学博士還暦記念事業会		印「日置」
恩賜京都博物館		印「日置」
奈良皇室博物館		印「日置」
恩賜財団軍人援護会兵庫県支部		「京都帝国大学助教授中村直勝先生謹述」とあり
編輯兼発行者 大阪市北区中之島三丁目三番地株式会社朝日新聞社樋口正徳		「主催大坂朝日新聞社」とあり
恩賜京都博物館		印「日置」、「原山淑夫君寄贈」とあり
編輯兼発行人 大津市観光課		
史学研究会		
大阪市役所		印「日置」
大坂朝日新聞社内飛鳥文化大 展覧会、編輯発行兼印刷人 大道弘雄		印「日置」
編輯兼発行兼印刷者 大阪市 北区中之島三丁目三番地株式 会社朝日新聞社大道弘雄		印「日置」、「大坂朝日新聞二萬号記念」とあり
(福岡市大字箱崎九州大学文学部)	(岐阜市長良岐阜大学学芸学部岐阜史学会御中)	え7-1-1~-2は袋一括、赤字「銅板師範時代のもの」
		12.3×16.7cm、板に貼付、板「学友会雑誌部」、板ラベル「県有物品／品目銅型／所属郷土研究／番号78／岐阜県師範学校」
		エッチングの銅板
オリエンタル写真工業株式会社		
大阪 クレパス本舗株式会社 桜商会 東京		「日本で初めての微粒子パウダーカラー」とあり
大阪 クレパス本舗株式会社 桜商会 東京		「日本で初めての微粒子パウダーカラー」とあり



区分	番号	表 題	年 代	西暦	形態	数
	え-7-6	さくらこなえのぐ きみどり			粉絵具 (缶入)	1
	え-7-7	〔絵具〕			絵具 (瓶入)	1
	え-7-8	さくらこなえのぐ あお			粉絵具 (缶入)	1
	え-7-9	〔石器カ〕			石器	1
	え-7-10	〔絵具〕			絵具 (瓶入)	1
	え-7-11	〔日本列島の木版〕			板	1
	え-7-12	〔白紙〕			一紙	1
	え-8-1	〔時計カ〕			時計	1
	え-8-2	〔板〕			板	1
	え-8-3	〔絵の具箱〕			絵具箱	1
	え-8-4	〔短刀〕			短刀	1

#### 博物館第2収蔵室諸資料お目録

	お-1-0	〔箱〕			紙箱	1
	お-1-1	〔木製像頭部〕			彫刻 (頭部)	1
	お-1-2	〔木製像頭部〕			彫刻 (頭部)	1
	お-1-3	日本考古学協会古墳調査票 (カード)			紐一括	1
	お-1-4	日本考古学協会古墳調査票			一括	1
	お-1-5	〔阿部氏借入れ分返却状〕			一紙	1
	お-1-6	〔刷毛〕			刷毛	1
	お-1-7	〔朱墨〕			朱墨	1
	お-1-8	〔ペン〕			ペン	1
	お-1-9	〔クリップ〕			クリップ	1
	お-1-10	〔インク入れ瓶〕			瓶	1
	お-1-11	〔缶の蓋〕			缶蓋	1
	お-2-0	〔箱〕			紙箱	1
	お-2-1	〔木製仏像頭部〕			仏像 頭部	1
	お-2-2	〔瓦の破片〕			瓦片	1
	お-2-3	〔陶器の破片〕			陶器片	1
	お-2-4	〔動物の歯の骨〕			骨	1
	お-2-5	〔硯〕			硯	1
	お-2-6	〔拓本〕			拓本	1
	お-2-7	〔調査報告〕			一紙	1
	お-2-8	〔朱肉〕			朱肉	1

作 成	受 取	備 考
		「…従来の泥絵具と異り、チューブ入の水彩絵具を粉末にした、日本ではじめての微粒子パウダーカラーで…」とあり、缶の底にスプーン付
		「…従来の泥絵具と異り、チューブ入の水彩絵具を粉末にした、日本ではじめての微粒子パウダーカラーで…」とあり
		朝鮮半島と台湾もあり
		え7の引き出しに引いてあったもの
		「西野」とあり
		「地理」とあり

		お-1-1 ~-11は箱一括
		33枚、白紙
		14枚、白紙
中野効四郎		
		2点、「阿部」とあり
		2点
		蓋無し
		「ライオン歯磨」とあり
		2点
		「郡上 牛道出土」とあり
		拓本3枚貼付、そのうち1枚剥がれ

区分	番号	表題	年代	西暦	形態	数
	お-2-9	〔ペン先〕			ペン先	1
	お-2-10	〔タンポ〕			タンポ	1
	お-3	〔拓本取り用具〕			袋一括	1
	お-4	〔荷札〕			荷札	1
	お-5	〔近世庶民史料調査票貼付帳〕			一紙	1
	お-6	〔動物の歯の骨〕			骨	1
	お-7	〔墨〕			墨	1
	お-8	〔紙箱〕			紙箱	1
	お-9	〔飛驒春秋一括〕			ゴム 一括	1

### 博物館第2収蔵室諸資料目録

	か-1	喜多村願達控	弘化五戊申年三月吉日	1848	縦	1
師	か-2	御家手本	文化五年辰正月日	1808	縦	1
	か-3-0	〔括り紐〕			紐	1
	か-3-1	美濃国大野郡宮田村検地帳	宝暦五乙亥年十二月	1755	縦	1
	か-3-2	美濃国大野郡宮田村検地帳	宝暦五乙亥年十二月	1755	縦	1
	か-4-0	〔箱〕			箱	1
	か-4-1	大垣 五万分一地形図岐阜八号	昭和二十七年九月三十日	1952	地図	1
	か-4-2	上松 五万分一地形図飯田六号	昭和九年四月三十日	1934	地図	1
	か-4-3	加子母 五万分一地形図飯田十号			地図	1

作 成	受 取	備 考
		墨2、タンポ8、メジャー1点あり
		「26」とあり
		2枚
		一部分のみ
		「両刃安全剃刀刃研器富士はやと」とあり、使用法の紙入り
		34点、「重複端本」と記載の紙あり

附名主佐藤六太夫		印「岐大史学研究室 文書第 号」
		印「郷土研究資料」「岐阜県師範学校受付/7.3.24/第312号」「岐大史学研究室 文書第 号」
		か-3-1～2は紐一括
		表紙「式冊之内」、印「岐大史学研究室 文書第 号」、「紙数百三拾壹枚但上紙共」とあり、奥印（「勘定所（印）（印）（印）（印）」）あり、破損あり
検地奉行関恒右衛門（印）、同断近藤善五兵衛（印）、郷目付桑原善右衛門（印）、算者堅田八郎次（印）、同断兵藤源九郎（印）、筆者松岡半九郎（印）、竿取川瀬三郎次（印）、同断岡田茂七（印）、同断古川林平（印）、美濃国大野郡宮田村地引案内者附名主源蔵（印）、同断地引案内者五人組頭平右衛門（印）、美濃国大野郡宮田村地引案内者入方名主忠右衛門（印）、同断地引案内者五人組頭秋右衛門、同断地引案内者甚八（印）、同断権之助（印）、同断伝吉（印）、同断左太七（印）、同断三六（印）、同断五兵衛（印）		表紙「式冊之内」、印「岐大史学研究室 文書第 号」、「紙数百七拾枚但上紙共」とあり、奥印（「宝暦六丙子年九月六日勘定所（印）（印）（印）（印）」）あり
		か-4-1～32は箱一括
著作権所有印刷兼発行者 地理調査所		条里図書き入れあり、「明治二十四年測図之縮図及同三十九年測図昭和二十二年第三回修正測図同二十六年資料修正」とあり
著作権所有印刷兼発行者 大日本帝国陸地測量部		「明治四十四年測図昭和六年修正測図」とあり
内務省地理調査所		「明治四十四年測図昭和八年要部修正測図」とあり

区分	番号	表 題	年 代	西曆	形態	数
	か-4-4	白鳥 五万分一地形図岐阜一号	昭和二十二年三月三十日	1947	地図	1
	か-4-5	下呂 五万分一地形図飯田十四号			地図	1
	か-4-6	八幡 五万分一地形図岐阜二号			地図	1
	か-4-7	根尾 五万分一地形図岐阜六号			地図	1
	か-4-8	冠山 五万分一地形図岐阜十号	昭和十一年三月三十日	1936	地図	1
	か-4-9	妻籠 五万分一地形図飯田七号			地図	1
	か-4-10	付知 五万分一地形図飯田十一号			地図	1
	か-4-11	中津川 五万分一地形図飯田八号 応急修正版	昭和二十六年十一月三十日	1951	地図	1
	か-4-12	横山 五万分一地形図岐阜十一号			地図	1
	か-4-13	中津川 五万分一地形図飯田八号			地図	1
	か-4-14	岩村 五万分一地形図飯田十二号			地図	1
	か-4-15	近江長浜 五万分一地形図			地図	1
	か-4-16	(岐阜 二万五千分一地形図)	昭和十年九月三十日	1935	地図	1
	か-4-17	根羽 五万分一地形図豊橋五号			地図	1
	か-4-18	明知 五万分一地形図豊橋九号	昭和二十一年十二月二十八日	1946	地図	1
	か-4-19	名古屋北部 五万分一地形図名古屋一号	昭和二十一年十一月三十日	1946	地図	1
	か-4-20	彦根東部 五万分一地形図名古屋九号	昭和八年六月三十日	1933	地図	1
	か-4-21	大垣 五万分一地形図岐阜八号	昭和二十七年九月三十日	1952	地図	1
	か-4-22	大垣 五万分一地形図岐阜八号	昭和二十七年九月三十日	1952	地図	1
	か-4-23	大垣 五万分一地形図岐阜八号	昭和二十七年九月三十日	1952	地図	1
	か-4-24	大垣 五万分一地形図岐阜八号	昭和二十七年九月三十日	1952	地図	1

作 成	受 取	備 考
著作権所有印刷兼発行者 内務省地理調査所		「本図ハ正式製版ニ先立チ応急ニ発行セルモノナリ」「明治四十三年測図昭和五年要部修正測図同八年鉄道補入」とあり
参謀本部		「明治四十四年測図昭和八年要部修正測図」とあり
内務省地理調査所		「明治四十二年測図昭和八年要部修正測図」とあり
参謀本部		「明治四十二年測図昭和八年要部修正測図」とあり
著作権所有印刷兼発行者 大日本帝国陸地測量部		「明治四十二年測図昭和八年要部修正測図」とあり
参謀本部		「明治四十四年測図昭和六年要部修正測図」とあり
内務省地理調査所		「明治四十四年測図昭和八年要部修正測図」とあり
著作権所有印刷兼発行者 地理調査所		「明治四十四年測図昭和八年要部修正測図同二十六年応急修正」「此の図の応急修正は戦災及び経済復興の為貸与された米国陸軍空中写真並びに資料による」とあり
参謀本部		「明治四十二年測図昭和八年要部修正測図」とあり
内務省地理調査所		「明治四十四年測図昭和八年要部修正測図」とあり
内務省地理調査所		「明治四十四年測図昭和八年要部修正測図」とあり
内務省地理調査所		地図右部分切れ、「明治三十九年測図大正九年修正測図」とあり
著作権所有印刷兼発行者 大日本帝国陸地測量部		地図上部切れ
内務省		「明治四十一年測図昭和八年要部修正測図」とあり
著作権所有印刷兼発行者 内務省地理調査所		「明治二十四年測図昭和三年要部修正測図」とあり
著作権所有印刷兼発行者 内務省地理調査所		「明治二十四年及昭和十二年測図之縮図昭和十三年第四回修正測図之縮図」とあり
著作権所有印刷兼発行者 大日本帝国陸地測量部		「明治二十四年測図大正九年修正測図昭和七年鉄道補入」とあり
著作権所有印刷兼発行者 地理調査所		条里図書き入れあり、「明治二十四年測図之縮図及同三十九年測図昭和二十二年第三回修正測図同二十六年資料修正」とあり
著作権所有印刷兼発行者 地理調査所		条里図書き入れあり、「明治二十四年測図之縮図及同三十九年測図昭和二十二年第三回修正測図同二十六年資料修正」とあり
著作権所有印刷兼発行者 地理調査所		条里図書き入れあり、「明治二十四年測図之縮図及同三十九年測図昭和二十二年第三回修正測図同二十六年資料修正」とあり
著作権所有印刷兼発行者 地理調査所		条里図書き入れあり、「明治二十四年測図之縮図及同三十九年測図昭和二十二年第三回修正測図同二十六年資料修正」とあり



区分	番号	表 題	年 代	西暦	形態	数
	か-4-25	大垣 五万分一地形図岐阜八号	昭和二十七年九月三十日	1952	地図	1
	か-4-26	大垣 五万分一地形図岐阜八号	昭和二十七年九月三十日	1952	地図	1
	か-4-27	大垣 五万分一地形図岐阜八号	昭和二十七年九月三十日	1952	地図	1
	か-4-28	大垣 五万分一地形図岐阜八号	昭和二十七年九月三十日	1952	地図	1
	か-4-29	大垣 五万分一地形図岐阜八号	昭和二十七年九月三十日	1952	地図	1
	か-4-30	(桑名 五万分一地形図)	昭和二十一年十一月三十日	1946	地図	1
	か-4-31	大垣 五万分一地形図岐阜八号	昭和二十七年九月三十日	1952	地図	1
	か-4-32	大垣 五万分一地形図岐阜八号	昭和二十七年九月三十日	1952	地図	1
	か-5	博物館記録(郷土博物館日誌、郷土博物館開館記念片野温氏遺品展目録など)	(昭和39年)	1964	一紙	1
	か-6	図書貸出簿	(昭和29年6月29日～47年2月4日)	1954	縦	1
	か-7	加茂郡八百津町古文書類集 第一号	昭和廿九年六月十日	1954	縦	1
	か-8-1	研究室蔵地方史文献目録			一紙	1
	か-8-2	[文献目録]			クリップ留一括	1
	か-9	長塚古墳写真帳	昭和五年七月十五日発行	1930	一紙	1
師	か-10	東宮行啓記念岐阜県写真帳	明治四十二年九月十日発行	1909	一紙	1
	か-11	川通普請心得方覚書(史料翻刻)			縦	1
	か-12	岡村文庫内飛驒史料の内容	(昭和三十三年四月一日印刷)	1958	冊子	1
	か-13	卒業論文題目	昭和39年度	1964	縦	1
	か-14	紙漉職辰巳氏留記	(昭和25年4月)	1950	縦	1
	か-15	岐阜県史 史料編近世一 抜刷			冊子	1
	か-16	間部文書年次目録	昭和二十七年十一月一日発行	1952	縦	1
	か-17	郷土社会研究のために 其の二(近代社会)	一九五三. 一一. 二	1953	縦	1

作 成	受 取	備 考
著作権所有印刷兼発行者 地理調査所		条里図書き入れあり、「明治二十四年測図之縮図及同三十九年測図昭和二十二年第三回修正測図同二十六年資料修正」とあり
著作権所有印刷兼発行者 地理調査所		条里図書き入れあり、「明治二十四年測図之縮図及同三十九年測図昭和二十二年第三回修正測図同二十六年資料修正」とあり
著作権所有印刷兼発行者 地理調査所		条里図書き入れあり、手製縮尺付、「明治二十四年測図之縮図及同三十九年測図昭和二十二年第三回修正測図同二十六年資料修正」とあり
著作権所有印刷兼発行者 地理調査所		条里図書き入れあり、「明治二十四年測図之縮図及同三十九年測図昭和二十二年第三回修正測図同二十六年資料修正」とあり
著作権所有印刷兼発行者 地理調査所		条里図書き入れあり、「明治二十四年測図之縮図及同三十九年測図昭和二十二年第三回修正測図同二十六年資料修正」とあり
著作権所有印刷兼発行者 内務省地理調査所		地図上部切れ、「明治二十四年測図之縮図昭和七年第二回修正測図之縮図」とあり
著作権所有印刷兼発行者 地理調査所		条里図書き入れあり、「明治二十四年測図之縮図及同三十九年測図昭和二十二年第三回修正測図同二十六年資料修正」とあり
著作権所有印刷兼発行者 地理調査所		条里図書き入れあり、「明治二十四年測図之縮図及同三十九年測図昭和二十二年第三回修正測図同二十六年資料修正」とあり
		50枚紐留、表紙・裏表紙あり
史学研究室		
八百津町公民館		
		11枚紐綴
		か-8-2は-1に挟まれていた、6枚クリップ留
編輯者 岐阜県不破郡関ヶ原町大字関ヶ原一九六七番地 藤井治左衛門		17枚紐綴、表紙「岐阜県不破郡青墓村大字矢道」、発行者「岐阜県不破郡青墓村大字矢道五六五番地上野誠吉」、印「岐大史学研究室 文書第 号」
岐阜県庁		写真は69枚、紐綴、ラベル「地理／番号128／内番／冊数一」、印「岐阜県師範学校蔵書」、印刷者「東京市日本橋区数寄屋町一番地田山宗堯」
		名古屋大学所蔵岐阜県養老郡多良村西高木家旧蔵治水関係史料の謄写
末学角竹喜登		書き入れあり、印「岐大史学研究室 文書第 号」
岐阜大学学芸学部		ホチキス留
		復刻本、印「岐大史学研究室 文書第 号」
		表紙・裏表紙付、印「岐阜大学学芸部郷土博物館」
著作者酒井祥光		発行所「福井県今立郡鯖江町鯖江公民館」、印「岐大史学研究室 文書第 号」
		印「岐大史学研究室 文書第 号」

区分	番号	表 題	年 代	西曆	形態	数
	か-18	川通普請心得方覚書（史料翻刻）			縦	1
師	か-19	美濃国加茂郡羽生村絵図			絵図	1
	か-20	知多半島北部地質図	（昭和37年）	1962	地図	1
	か-21	岐阜県商品陳列所要覧	昭和五年三月三十日発行	1930	冊子	1
	か-22	明治大学刑事博物館目録 第七号	昭和30年11月10日発行	1955	冊子	1
師	か-23	〔近況報告〕	昭和八年十一月三日	1933	葉書	1
	か-24	川通普請心得方覚書（史料翻刻）			縦	1
	か-25	初等・中等教科教育法シラバス（教科別）			縦	1

### 博物館第2収蔵室諸資料き目録

	き-1-1	前燕時代満洲図	（337-370）		地図	1
	き-1-2	前漢時代満洲図	（西紀前二〇二年-世紀二五年）		地図	1
	き-1-3	後漢時代満洲図	（西紀二五年-世紀二二〇年）		地図	1
	き-1-4	婆娑府図・懿洲図			地図	1
	き-1-5	渤海時代満洲図	（西曆七一三年-九二七年）		地図	1
	き-1-6	隋代及唐初満洲図	（西曆五八九年-六六八年）		地図	1
	き-1-7	前漢時代朝鮮図・武帝始建之四郡	（昭帝以後）		地図	1
	き-1-8	後魏時代満洲図	（439-550）		地図	1
	き-1-9	三国時代満洲図・西晋時代満洲図	（220-316）		地図	1
	き-2-0	〔括り紐〕			紐	1
師	き-2-1-0	「国宝精華 第十二輯」〔筒〕	（昭和10年代）		筒	1
師	き-2-1-1	〔平治物語絵巻写真〕	（昭和10年代）		一紙	1
師	き-2-1-2	〔鳥獸戯画写真（部分）〕	（昭和10年代）		一紙	1
師	き-2-1-3	〔螺鈿背円鏡・鳥獸背八角鏡写真〕	（昭和10年代）		一紙	1
師	き-2-1-4	〔円山応挙筆雲竜図屏風写真〕	（昭和10年代）		一紙	1
師	き-2-1-5	〔姫路城写真〕	（昭和10年代）		一紙	1

作 成	受 取	備 考
		名古屋大学所蔵岐阜県養老郡多良村西高木家旧蔵治水関係史料の謄写、下部破損
		157.8×118.3cm、ラベル「郷土研究資料／番号一七〇／内番／冊数一」、印「岐阜県師範学校蔵書」「岐阜県師範学校受付／7.9-2／第438号」
愛知県教育委員会		印「岐阜大学学芸学部史学科研究室」
岐阜県商品陳列所岐阜市司町		
編集・発行人 明治大学刑事博物館委員会 東京都千代田区神田駿河台1-1		表紙・裏表紙付、印「岐阜大学学芸部郷土博物館」
奉天大丸旅館	岐阜県師範学校職員	満州医科大学正門絵葉書使用
		名古屋大学所蔵岐阜県養老郡多良村西高木家旧蔵治水関係史料の謄写、表紙・裏表紙付
愛知学芸大学教科教育委員会		ホチキス留、印「岐大史学研究室 文書第 号」

木崎盛政製図		き-1-1～-9は重ね巻一括、40.9×55.5cm、縮尺三百万分之一
木崎盛政製図		40.9×56.0cm、縮尺=四百万分之一
木崎盛政製図		40.8×55.8cm、縮尺=四百万分之一
木崎盛政製図		51.2×55.3cm、婆娑府図は二十万分一之尺、懿洲図は壹百万分之一之尺
木崎盛政製図		55.8×65.7cm、縮尺=四百万分之一
木崎盛政製図		65.7×55.8cm、縮尺=四百万分之一
木崎盛政製図		57.5×47.6cm、前漢時代朝鮮図は縮尺二百五十万分之一、武帝始建之四郡は縮尺五百万分之一
木崎盛政製図		55.8×60.8cm、縮尺=三百万分之一
木崎盛政製図		47.4×64.8cm、三国時代満洲図は縮尺=三百万分之一、西晋時代満洲図は縮尺=五百万分之一
		き-2-1～-4を一括していた紐
		き-2-1-1～-5は筒一括、発行所「東京市浅草区三筋町二ノ一図画工作株式会社図書部」、シール「岐阜市大衆書房」、ラベル貼付跡あり
		54.6×79.5cm、印：岐阜県師範学校図書
		54.6×79.5cm、印：岐阜県師範学校図書
		54.6×79.5cm、印：岐阜県師範学校図書、C-1-15-15に解説書あり
		54.6×79.5cm、印：岐阜県師範学校図書、C-1-15-11に解説書あり
		54.6×79.5cm、印：岐阜県師範学校図書、C-1-15-13に解説書あり

区分	番号	表 題	年 代	西暦	形態	数
師	き-2-2-0	〔国宝精華 第二輯〕〔筒〕	(昭和10年代)		筒	1
師	き-2-2-1	〔野々村仁清作色絵藤模様壺、三彩龍耳瓶写真〕	(昭和10年代)		一紙	1
師	き-2-2-2	〔雪舟筆秋冬山水図写真〕	(昭和10年代)		一紙	1
師	き-2-2-3	〔酒井抱一筆夏秋草図屏風写真〕	(昭和10年代)		一紙	1
師	き-2-2-4	〔漆胡瓶ほか一点写真〕	(昭和10年代)		一紙	1
師	き-2-2-5	〔広隆寺半跏思惟像写真〕	(昭和10年代)		一紙	1
師	き-2-2-6	〔法隆寺夢殿救世観音像写真〕	(昭和10年代)		一紙	1
師	き-2-2-7	〔法隆寺玉虫厨子写真〕	(昭和10年代)		一紙	1
師	き-2-2-8	〔石山寺多宝塔写真〕	(昭和10年代)		一紙	1
師	き-2-2-9	〔伝源頼朝像写真〕	(昭和10年代)		一紙	1
師	き-2-2-10	〔薬師寺東塔写真〕	(昭和10年代)		一紙	1
師	き-2-2-11	〔唐招提寺金堂写真〕	(昭和10年代)		一紙	1
師	き-2-2-12	〔東大寺戒壇院四天王の持国天像写真〕	(昭和10年代)		一紙	1
師	き-2-2-13	〔東大寺法華堂月光菩薩像写真〕	(昭和10年代)		一紙	1
師	き-2-3-0	〔国宝精華 第十輯〕〔筒〕	(昭和10年代)		筒	1
師	き-2-3-1	〔源氏物語絵巻写真〕	(昭和10年代)		一紙	1
師	き-2-3-2	〔中宮寺半跏思惟像写真〕	(昭和10年代)		一紙	1
師	き-2-3-3	〔法隆寺金堂壁画 6号壁阿弥陀浄土図写真〕	(昭和10年代)		一紙	1
師	き-2-3-4	〔鹿苑寺金閣写真〕	(昭和10年代)		一紙	1
師	き-2-3-5	〔東大寺法華堂執金剛神像写真〕	(昭和10年代)		一紙	1
師	き-2-3-6	〔法隆寺阿弥陀三尊像の光背写真〕	(昭和10年代)		一紙	1
師	き-2-3-7	〔紫檀木画槽琵琶写真〕	(昭和10年代)		一紙	1
師	き-2-3-8	〔興福寺天灯鬼・竜灯鬼像写真〕	(昭和10年代)		一紙	1
師	き-2-3-9	〔尾形光琳筆紅白梅図屏風写真〕	(昭和10年代)		一紙	1
師	き-2-3-10	〔本阿弥光悦作舟橋蒔絵硯箱写真〕	(昭和10年代)		一紙	1
師	き-2-3-11	〔東大寺南大門金剛力士像写真〕	(昭和10年代)		一紙	1
師	き-2-3-12	〔赤糸威鎧と兜写真〕	(昭和10年代)		一紙	1
師	き-2-3-13	〔狩野元信筆花鳥図襖写真〕	(昭和10年代)		一紙	1
師	き-2-3-14	〔池大雅筆西湖春景銭塘観潮図屏風写真〕	(昭和10年代)		一紙	1
師	き-2-4	〔国宝精華 第九輯〕〔筒〕	(昭和10年代)		筒	1
	き-3-0	〔括り紐〕			ビニール紐	1
	き-3-1	〔人物図〕			一紙	1
	き-3-2	〔人物図〕			一紙	1
	き-4	〔方眼紙〕			一紙	1





区分	番号	表題	年代	西暦	形態	数
----	----	----	----	----	----	---

### 博物館第2収蔵室諸資料く目録

	く-1	三輪村名寄帳	文禄四年十一月吉日	1595	縦	1
--	-----	--------	-----------	------	---	---

### 博物館第2収蔵室諸資料け目録

	け-1-1	〔美濃国池田郡八幡村絵図〕	天保十四年卯八月	1843	絵図	1
	け-1-2	聖徳記念絵画館壁画集 乾			秩一括	1
	け-1-3-1	〔御物石器写真〕			ガラス 乾板	1
	け-1-3-2	〔風景写真〕			ガラス 乾板	1
	け-1-3-3	〔御物石器写真〕			ガラス 乾板	1
	け-1-3-4	〔御物石器写真〕			ガラス 乾板	1
	け-1-3-5	〔寺院写真〕			ガラス 乾板	1
	け-1-3-6	〔寺院山門写真〕			ガラス 乾板	1
	け-1-3-7	〔寺院山門写真〕			ガラス 乾板	1
	け-1-3-8	〔集合写真カ〕			ガラス 乾板	1
	け-1-3-9	〔風景写真〕			ガラス 乾板	1
	け-1-3-10	〔寺院門写真〕			ガラス 乾板	1
	け-1-3-11	〔寺院山門写真〕			ガラス 乾板	1
	け-1-3-12	岐阜県土地利用比較（岐阜県各郡別土地利用比較円グラフ）	昭和三年	1928	ガラス 乾板	1
	け-1-3-13	岐阜県重要工産物産額比較	昭和三年	1928	ガラス 乾板	1
	け-1-3-14	神通川ニ於ケル有用魚類ノ漁獲表・木曾川ニ於ケル有用魚類ノ漁獲表	（昭和三年）	1928	ガラス 乾板	1
	け-1-3-15	米産分布図（岐阜県）	昭和二年	1927	ガラス 乾板	1
	け-1-3-16	揖斐川ニ於ケル有用魚類ノ漁獲表・長良川ニ於ケル有用魚類ノ漁獲表	（昭和三年）	1928	ガラス 乾板	1

作 成	受 取	備 考
内蔵(花押)、与兵衛(花押)、孫一(花押)、吉内(花押)、惣一郎(花押)、二左衛門(花押)、惣左衛門(花押)、助兵衛(花押)、市左衛門(略押)、彦□衛門(略押)		破損あり、『岐阜県史史料編近世一』pp. 608～624に翻刻あり

庄屋与惣次、同断辰右衛門、年寄治吉、同断弥三兵衛、同断喜作、同断浅右衛門、百姓代沢右衛門		彩色、83.0×39.9cm
公爵徳川家達		画像34枚あり
		け-1-3-1～22はブリキ製文書箱一括、16.2×12.0cm
		16.2×12.0cm
		16.2×12.0cm
		16.2×12.0cm
		16.2×12.0cm
		16.2×12.0cm、6と7の間にガラス板あり
		16.2×12.0cm
		16.2×12.0cm
		16.2×12.0cm
		16.2×12.0cm
		16.2×12.0cm
		16.2×12.0cm
		16.2×12.0cm
		16.2×12.0cm
		16.2×12.0cm
		16.2×12.0cm

区分	番号	表 題	年 代	西暦	形態	数
	け-1-3-17	繭生産分布図（岐阜県）	昭和二年	1927	ガラス 乾板	1
	け-1-3-18	岐阜県生産物の状勢（棒グラフ）	（大正6～15年）	1917	ガラス 乾板	1
	け-1-3-19	人口分布図（岐阜県）	昭和五年十月一日	1930	ガラス 乾板	1
	け-1-3-20	積雪量比較図（岐阜・中津・徳山・高山・平湯）			ガラス 乾板	1
	け-1-3-21	岐阜県織物生産状況分布図			ガラス 乾板	1
	け-1-3-22	〔木箱〕			木箱	1
	け-2-1-0	〔封筒〕			封筒	1
	け-2-1-1	〔寺社領高改めなどの件につき書状〕	十月十一日		切紙 （包紙 共）	1
	け-2-1-2	覚（金銭書付）	十月九日		切紙	1
	け-2-1-3	〔手形金の儀につき書状〕	六月十三日		切紙 （包紙 共）	1
	け-2-2-0	〔封筒〕			封筒	1
	け-2-2-1	覚（金銭預かりにつき）	巳ノ十二月十日		切紙	1
	け-2-2-2	覚（繁三郎取替金渡すようにつき）	三月十八日		切紙	1
師	け-2-2-3	元和八年戌ノ年ヨリ未年迄十年分物成指出帳 （不破郡梅谷・市尾村、加茂郡下古井村）	（寛永9年）申ノ八月 二日	1632	縦	1

### 博物館第2収蔵室諸資料こ目録

	こ-1-1	高札建替諸入用記			切紙	1
	こ-1-2	中部日本新聞中日サンデー版	昭和35年8月7日	1960	新聞	1
	こ-2-1	覚（数量書付）	申七月		切紙	1
	こ-3-1	酉御年貢米勘定	戌四月廿日		切紙	1

### 博物館図書資料室諸資料A目録

	A-1-1-0	「地理1.2なし」〔カード〕			カード	1
	A-1-1-1	日本歴史・地理教授法			冊子	1
師	A-1-2	地理科標本目録（地方別織物標本目録など）	明治四拾四年一月調 昭和貳年九月再調	1911	縦	1
	A-1-3-0	〔括り紐〕			紐	1

作 成	受 取	備 考
		16.2×12.0cm
		16.2×12.0cm
		16.2×12.0cm
		16.2×12.0cm、「最近五ヶ年間平均」とあり
		16.2×12.0cm
		「史学研究室」とあり
		け-2-1-1～-3は封筒一括
駿州庵原郡廟所同人陣屋佐野小十郎、佐野吉十郎	濃州方県郡打越村曾我伊予守内 川島左内殿	
中野屋長右衛門	川島左内様	
米沢屋和助、常八	川島様、西東御両所様	端裏「岐阜米沢屋和助 打ちこし川島佐五兵衛様」
		け-2-2-1～-3は封筒一括
市十郎	御名主幾四郎様	破損あり
繁三郎	世十郎様	破損あり
神長左衛門		下部破損あり、表紙「御書院番二番本多美作守組」、印「岐大史学研究室 文書第 号」、『岐阜県史史料編近世三』pp. 495～498に翻刻あり

		「メ四十二両…」とあり
泉や半平	青木徳治様	
高川原村庄屋（印）		

		A-1-1-0はA-1-1-1にクリップで留められていた
		冊子の一部を抽出し別の表紙をつけたもの、枠外に「小学校各教科教授法」「第一編必須科目第五章日本歴史科…」「第一編必須科目第六章地理科…」とあり、糊付き付箋（「㊸」）あり
		表紙・裏表紙酸化大、表紙「地理歴史室備付」、岐阜師範学校の罫紙使用、挿入紙（「地理科教授用外国物産標本其一拾五種」）あり、糊付き付箋（「㊹」）あり
		A-1-3-1～-20を一括

区分	番号	表 題	年 代	西暦	形態	数
師	A-1-3-1	〔牛馬豚分布書込み地図〕	明治二十四年四月十六日出版	1891	地図	1
師	A-1-3-2	〔甜菜・甘蔗分布書込み地図〕	明治二十四年四月十六日出版	1891	地図	1
師	A-1-3-3	〔米・小麦分布書込み地図〕	明治二十四年四月十六日出版	1891	地図	1
師	A-1-3-4	〔世界白地図〕	明治二十四年四月十六日出版	1891	地図	1
師	A-1-3-5	〔明・オスマントルコ・イスパニア・ポルトガル領土書込み地図〕	明治二十四年四月十六日出版	1891	地図	1
師	A-1-3-6	〔漢・大月氏・パルチア・ローマ領土書込み地図〕	明治二十四年四月十六日出版	1891	地図	1
師	A-1-3-7	〔全年等温線書込み地図〕	明治二十四年四月十六日出版	1891	地図	1
師	A-1-3-8	〔世界生産分布書込み地図〕	明治二十四年四月十六日出版	1891	地図	1
師	A-1-3-9	〔宋金・セルヂウクトルコ・神聖ローマ領土書込み地図〕	明治二十四年四月十六日出版	1891	地図	1
師	A-1-3-10	〔鉄・石炭・石油分布書込み地図〕	明治二十四年四月十六日出版	1891	地図	1

作 成	受 取	備 考
編輯兼発行者 大阪府平民帝国大学寄宿舍寄留 金田権太郎		77.3×126.0cm、発行所「富山房書店東京神田区裏神保町九番地」、「地理歴史教授用世界全図」「正価金拾五銭」とあり、印「岐阜県師範学校消印」「岐阜県尋常師範学校蔵書印」、未記入のラベル（地理／番号／内番／冊数）あり、書入「牛馬豚」
編輯兼発行者 大阪府平民帝国大学寄宿舍寄留 金田権太郎		破損あり、77.3×126.0cm、発行所「富山房書店東京神田区裏神保町九番地」、「地理歴史教授用世界全図」「正価金拾五銭」とあり、印「岐阜県師範学校消印」「岐阜県尋常師範学校蔵書印」、未記入のラベル（地理／番号／内番／冊数）あり、書入「砂糖」
編輯兼発行者 大阪府平民帝国大学寄宿舍寄留 金田権太郎		破損あり、77.3×126.0cm、印刷兼発行所「合資会社富山房東京神田区裏神保町九番地」、「正価金拾五銭」とあり、印「岐阜県尋常師範学校蔵書印」、書入「世界米産地 小麦」
編輯兼発行者 大阪府平民帝国大学寄宿舍寄留 金田権太郎		77.3×126.0cm、印刷兼発行所「合資会社富山房東京神田区裏神保町九番地」、「正価金拾五銭」とあり、印「岐阜県師範学校消印」「岐阜県尋常師範学校蔵書印」、未記入のラベル（地理／番号／内番／冊数）あり、表紙に計算書付あり、白地図は未記載
編輯兼発行者 大阪府平民帝国大学寄宿舍寄留 金田権太郎		77.3×126.0cm、印刷兼発行所「合資会社富山房東京神田区裏神保町九番地」、「正価金拾五銭」とあり、印「岐阜県師範学校消印」「岐阜県尋常師範学校蔵書印」、未記入のラベル（地理／番号／内番／冊数）あり、書入「第十六世紀」
編輯兼発行者 大阪府平民帝国大学寄宿舍寄留 金田権太郎		77.3×126.0cm、印刷兼発行所「合資会社富山房東京神田区裏神保町九番地」、「正価金拾五銭」とあり、印「岐阜県師範学校消印」「岐阜県尋常師範学校蔵書印」、未記入のラベル（地理／番号／内番／冊数）あり、書入「漢代ローマ代」
編輯兼発行者 大阪府平民帝国大学寄宿舍寄留 金田権太郎		77.3×126.0cm、発行所「富山房書店東京神田区裏神保町九番地」、「地理歴史教授用世界全図」「正価金拾五銭」とあり、印「岐阜県師範学校消印」「岐阜県尋常師範学校蔵書印」、未記入のラベル（地理／番号／内番／冊数）あり、書入「全年等温線」
編輯兼発行者 大阪府平民帝国大学寄宿舍寄留 金田権太郎		77.3×126.0cm、印刷兼発行所「合資会社富山房東京神田区裏神保町九番地」、「正価金拾五銭」とあり、印「岐阜県師範学校消印」「岐阜県尋常師範学校蔵書印」、未記入のラベル（地理／番号／内番／冊数）あり、書入「世界生産分布図」
編輯兼発行者 大阪府平民帝国大学寄宿舍寄留 金田権太郎		77.3×126.0cm、発行所「富山房書店東京神田区裏神保町九番地」、「地理歴史教授用世界全図」「正価金拾五銭」とあり、印「岐阜県師範学校消印」「岐阜県尋常師範学校蔵書印」、未記入のラベル（地理／番号／内番／冊数）あり、書入「宋金神聖ローマ」
編輯兼発行者 大阪府平民帝国大学寄宿舍寄留 金田権太郎		77.3×126.0cm、発行所「富山房書店東京神田区裏神保町九番地」、「地理歴史教授用世界全図」「正価金拾五銭」とあり、印「岐阜県師範学校消印」「岐阜県尋常師範学校蔵書印」あり、未記入のラベル（地理／番号／内番／冊数）あり、書入「鉄石炭石油」



区分	番号	表 題	年 代	西暦	形態	数
師	A-1-3-11	〔七月等温線書込み地図〕	明治二十四年四月十六日出版	1891	地図	1
師	A-1-3-12	〔一月等温線書込み地図〕	明治二十四年四月十六日出版	1891	地図	1
師	A-1-3-13	〔元領土書込み地図〕	明治二十四年四月十六日出版	1891	地図	1
師	A-1-3-14	〔世界白地図〕	明治二十四年四月十六日出版	1891	地図	1
師	A-1-3-15	〔綿・麻・生糸・羊毛産地書込み地図〕	明治二十四年四月十六日出版	1891	地図	1
師	A-1-3-16	〔等温線書込み地図〕	明治二十四年四月十六日出版	1891	地図	1
師	A-1-3-17	〔金銀産地書込み地図〕	明治二十四年四月十六日出版	1891	地図	1
師	A-1-3-18	〔珈琲・茶・ココア・煙草産地書込み地図〕	明治二十四年四月十六日出版	1891	地図	1
師	A-1-3-19	〔銅・鉛・亜鉛産地書込み地図〕	明治二十四年四月十六日出版	1891	地図	1
師	A-1-3-20	〔唐・サラセン・東ローマ・ゲルマン人領土地図〕	明治二十四年四月十六日出版	1891	地図	1

作 成	受 取	備 考
編輯兼発行者 大阪府平民帝国大学寄宿舍寄留 金田梢太郎		77.3×126.0cm、発行所「富山房書店東京神田区裏神保町九番地」、「地理歴史教授用世界全図」正価金拾五銭」とあり、印「岐阜県師範学校消印」「岐阜県尋常師範学校蔵書印」、未記入のラベル（地理／番号／内番／冊数）あり、書入「七月等温線」
編輯兼発行者 大阪府平民帝国大学寄宿舍寄留 金田梢太郎		77.3×126.0cm、発行所「富山房書店東京神田区裏神保町九番地」、「地理歴史教授用世界全図」正価金拾五銭」とあり、印「岐阜県師範学校消印」「岐阜県尋常師範学校蔵書印」、未記入のラベル（地理／番号／内番／冊数）あり、書入「一月等温線」
編輯兼発行者 大阪府平民帝国大学寄宿舍寄留 金田梢太郎		77.3×126.0cm、発行所「富山房書店東京神田区裏神保町九番地」、「地理歴史教授用世界全図」正価金拾五銭」とあり、印「岐阜県師範学校消印」「岐阜県尋常師範学校蔵書印」、未記入のラベル（地理／番号／内番／冊数）あり、書入「元代」
編輯兼発行者 大阪府平民帝国大学寄宿舍寄留 金田梢太郎		77.3×126.0cm、印刷兼発行所「合資会社富山房東京神田区裏神保町九番地」、「正価金拾五銭」とあり、印「岐阜県師範学校消印」「岐阜県尋常師範学校蔵書印」、未記入のラベル（地理／番号／内番／冊数）あり、白地図は未記載
編輯兼発行者 大阪府平民帝国大学寄宿舍寄留 金田梢太郎		77.3×126.0cm、印刷兼発行所「合資会社富山房東京神田区裏神保町九番地」、「正価金拾五銭」とあり、印「岐阜県師範学校消印」「岐阜県尋常師範学校蔵書印」、未記入のラベル（地理／番号／内番／冊数）あり、書入「綿麻生糸羊毛」
編輯兼発行者 大阪府平民帝国大学寄宿舍寄留 金田梢太郎		一部破れ、77.3×126.0cm、発行所「富山房書店東京神田区裏神保町九番地」、「地理歴史教授用世界全図」正価金拾五銭」とあり、印「岐阜県師範学校消印」「岐阜県尋常師範学校蔵書印」、未記入のラベル（地理／番号／内番／冊数）あり、書入「等温図」
編輯兼発行者 大阪府平民帝国大学寄宿舍寄留 金田梢太郎		77.3×126.0cm、発行所「富山房書店東京神田区裏神保町九番地」、「地理歴史教授用世界全図」正価金拾五銭」とあり、印「岐阜県師範学校消印」「岐阜県尋常師範学校蔵書印」、未記入のラベル（地理／番号／内番／冊数）あり、書入「金銀」
編輯兼発行者 大阪府平民帝国大学寄宿舍寄留 金田梢太郎		77.3×126.0cm、印刷兼発行所「合資会社富山房東京神田区裏神保町九番地」、「正価金拾五銭」とあり、印「岐阜県師範学校消印」「岐阜県尋常師範学校蔵書印」、未記入のラベル（地理／番号／内番／冊数）あり、書入「珈琲茶コ、ア煙草」
編輯兼発行者 大阪府平民帝国大学寄宿舍寄留 金田梢太郎		77.3×126.0cm、発行所「富山房書店東京神田区裏神保町九番地」、「地理歴史教授用世界全図」正価金拾五銭」とあり、印「岐阜県師範学校消印」「岐阜県尋常師範学校蔵書印」、未記入のラベル（地理／番号／内番／冊数）あり、書入「銅鉛亜鉛」
編輯兼発行者 大阪府平民帝国大学寄宿舍寄留 金田梢太郎		77.3×126.0cm、発行所「富山房書店東京神田区裏神保町九番地」、「地理歴史教授用世界全図」正価金拾五銭」とあり、印「岐阜県師範学校消印」「岐阜県尋常師範学校蔵書印」、未記入のラベル（地理／番号／内番／冊数）あり、書入「唐ローマ」

区分	番号	表 題	年 代	西曆	形態	数
師	A-1-4	厥命維新（岐阜県師範学校50周年記念誌）	大正十四年六月十五日 発行	1925	冊子	1
師	A-1-5-①	香蘭会誌 第五号	大正五年十一月発行	1916	冊子	1
師	A-1-5-②	香蘭会誌 第六号	大正六年十一月十三日 発行	1917	冊子	1
師	A-1-5-③	香蘭会誌 第七号	大正七年十二月九日発行	1918	冊子	1
師	A-1-5-④	会誌 第九号（香蘭会誌 第九号）	大正八年十一月三十日 発行	1919	冊子	1
師	A-1-6-①	会誌 第拾号（香蘭会誌 第十号）	大正九年十月廿五日発行	1920	冊子	1
師	A-1-6-②	会誌 第拾壹号（香蘭会誌 第十一号）	大正十年十月廿五日発行	1921	冊子	1
師	A-1-6-③	会誌 第拾貳号（香蘭会誌 第十二号）	大正十一年十一月発行	1922	冊子	1
師	A-1-6-④	会誌 第拾参号（香蘭会誌 第十三号）	大正十二年十一月発行	1923	冊子	1
師	A-1-7	会誌 第拾四号（香蘭会誌 第十四号）	大正十三年十二月十五日 発行	1924	冊子	1
師	A-1-8-①	会誌 第十八号（香蘭会誌 第十八号）	昭和三年十二月五日発行	1928	冊子	1
師	A-1-8-②	会誌 第二十一号（香蘭会誌 第二十一号）	昭和六年十二月十二日 発行	1931	冊子	1
師	A-1-8-③	会誌 第二十二号（香蘭会誌 第二十二号）	昭和七年十二月十二日 発行	1932	冊子	1
師	A-1-8-④	会誌 第二十六号（香蘭会誌 第二十六号）	昭和十一年十二月卅一 日発行	1936	冊子	1
師	A-1-8-⑤	会誌 27（香蘭会誌 第二十七号）	昭和十二年十二月三十日 発行	1937	冊子	1
師	A-1-9	会誌 第拾五号（香蘭会誌 第十五号）	大正十四年十二月廿五日 発行	1925	冊子	1
師	A-1-10	会誌 第拾六号（香蘭会誌 第十六号）	大正十五年十一月十日 発行	1926	冊子	1
師	A-1-11	厥命維新（岐阜県師範学校50周年記念誌）	大正十四年六月十五日 発行	1925	冊子	1
師	A-1-12	厥命維新（岐阜県師範学校50周年記念誌）	大正十四年六月十五日 発行	1925	冊子	1

作 成	受 取	備 考
編輯兼発行者 岐阜師範同窓会		一部糊付け剥がれ、発行所「岐阜県師範学校内 岐阜県師範同窓会事務所」、背表紙「大正十四年」
		A-1-5-①~④は綴、表紙書入「幹事用」、表紙印「浅野」、後欠、糊付き付箋（「④」）あり
編輯兼発行者 岐阜県稲葉郡 加納町西加納丸の内寄留 小森壮三郎		表紙印「浅野」、発行所「岐阜県女子師範学校香蘭会」
編輯兼発行者 岐阜県稲葉郡 加納町西加納丸の内寄留 小森壮三郎		発行所「岐阜県女子師範学校香蘭会」
編輯兼発行者 岐阜県稲葉郡 加納町西四丁目 鷺見来吉		表紙に書き入れ（「香蘭会幹事用」など）あり、発行所「岐阜県女子師範学校内 香蘭会・芙蓉会」、表題は表紙より
編輯兼発行者 岐阜県稲葉郡 加納町西四丁目 鷺見来吉		A-1-6-①~④は綴、発行所「岐阜県女子師範学校内 香蘭会・芙蓉会」、表題は表紙より、糊付き付箋（「⑤」）あり
編輯兼発行者 岐阜県稲葉郡 加納町西四丁目 鷺見来吉		発行所「岐阜県女子師範学校内 香蘭会・芙蓉会」、挿入紙あり
		表紙に書き入れ（「香蘭会員住所改正簿」など）あり、表紙「岐阜県女子師範学校香蘭会・芙蓉会」、後欠、挿入紙あり
		表紙朱書「庶務付用」、表紙「岐阜県女子師範学校香蘭会・芙蓉会」、後欠、挿入紙あり
編輯兼発行者 岐阜県稲葉郡 加納町西四丁目 鷺見来吉		発行所「岐阜県女子師範学校内 香蘭会・芙蓉会」、綴じ穴跡あり、挿入紙あり
編輯兼発行者 岐阜県稲葉郡 加納町西四丁目 鷺見来吉		A-1-8-①~⑤は綴、発行所「岐阜県女子師範学校内 香蘭会・芙蓉会」
編輯兼発行者 岐阜県稲葉郡 加納町西五丁目 鷺見来吉		発行所「岐阜県女子師範学校内 香蘭会」、表題は表紙より
編輯兼発行者 岐阜県稲葉郡 加納町西五丁目 鷺見来吉		発行所「岐阜県女子師範学校内 香蘭会」、表紙に印（「勅使河原」）あり、表題は表紙より
編輯兼発行者 岐阜県稲葉郡 加納町西五丁目 鷺見来吉		発行所「岐阜県女子師範学校内 香蘭会」、表紙カバー等あり、カバー書入「加納第二国民学校尾藤操先生より借用…」、表題は表紙より
編輯兼発行者 岐阜県稲葉郡 加納町西五丁目 木村猪三武		発行所「岐阜県女子師範学校内 香蘭会」、表題は表紙より
編輯兼発行者 岐阜県稲葉郡 加納町西四丁目 鷺見来吉		発行所「岐阜県女子師範学校内 香蘭会・芙蓉会」、表紙書入「大正十四年」「-K先生-」、綴じ穴跡あり、背表紙剥がれ
編輯兼発行者 岐阜県稲葉郡 加納町西四丁目 鷺見来吉		表紙書入「大正十五年幹事備付用永久保存(一)」、綴じ穴跡あり、発行所「岐阜県女子師範学校内 香蘭会・芙蓉会」
編輯兼発行者 岐阜師範同窓会		表紙書入「大正十四年六月」、表紙朱書「永久保存」、発行所「岐阜県師範学校内 岐阜県師範同窓会事務所」、糊付き付箋（「⑥」）あり
編輯兼発行者 岐阜師範同窓会		発行所「岐阜県師範学校内 岐阜県師範同窓会事務所」、一部糊付け剥がれ

区分	番号	表 題	年 代	西曆	形態	数
師	A-1-13-①	北斗 No.27	昭和十三年七月二十五日発行	1938	冊子	1
師	A-1-13-②	国民教育北斗 36学校教育の諸問題	昭和十六年八月二十五日発行	1941	冊子	1
師	A-1-14-①	沓井 57号	昭和四年十二月二十四日発行	1929	冊子	1
師	A-1-14-②	KUTSUI 沓井 58号	昭和六年一月七日発行	1931	冊子	1
師	A-1-15	沓井 66	昭和十五年三月三十日発行	1940	冊子	1
師	A-1-16-①	KUTSUI 沓井 61	昭和八年十二月廿四日発行	1933	冊子	1
師	A-1-16-②	沓井 66	昭和十五年三月三十日発行	1940	冊子	1
師	A-1-17-①	学友会雑誌 五十三号	大正十五年四月二十日発行	1926	冊子	1
師	A-1-17-②	KUTSUI 沓井 60	昭和七年十二月二十四日発行	1932	冊子	1
師	A-1-18	沓井 66	昭和十五年三月三十日発行	1940	冊子	1
師	A-1-19	会報 第十五号創立廿週年記念号 会員名簿	昭和六年七月十九日発行	1931	冊子	1
師	A-1-20-①	会報 第十六号満鮮旅行視察号 会員名簿	昭和七年七月十九日発行	1932	冊子	1
師	A-1-20-②	会報 第二十号 会員名簿	昭和十年十二月二十五日発行	1935	冊子	1
師	A-1-20-③	会報 第二十二号 会員名簿	昭和十三年九月一日発行	1938	冊子	1
師	A-1-20-④	会報 第二十三号 会員名簿	昭和十四年八月一日発行	1939	冊子	1
師	A-1-21	会報 第二十三号 会員名簿	昭和十四年八月一日発行	1939	冊子	1
師	A-1-22	会報 第二十三号 会員名簿	昭和十四年八月一日発行	1939	冊子	1
師	A-1-23	会報 第二十五号 会員名簿	昭和十七年八月三十日発行	1942	冊子	1

作 成	受 取	備 考
編輯兼発行者 岐阜県女子師範学校附属小学校北斗会代表者木村義男		A-1-13-①～②は綴、表紙に印あり、発行所「岐阜県女子師範学校附属小学校 北斗会」、表紙下部破損、糊付き付箋（「⑦」）あり
編輯兼発行者 岐阜県女子師範学校附属小学校北斗会代表者木村義男		表紙に印あり、発行所「岐阜県女子師範学校附属国民学校 北斗会」
岐阜県師範学校内編輯兼発行者 鬼頭秀夫、同（編輯兼発行者）小木曾和夫		A-1-14-①～②は綴、発行所「岐阜県師範学校々友会」、裏表紙書入「昭和四年拾貳月廿四日山岸」、糊付き付箋（「②沓井 57・58・60・61・66（3冊）」）あり
岐阜県師範学校内編輯兼発行者 伊藤健吉、同（編輯兼発行者）林重雄		発行所「岐阜県師範学校々友会」、挿入紙あり、裏表紙書入「大野正行（カ）」、挿入紙あり
岐阜県師範学校内編輯兼発行人 前田武夫、松島良正、小足幹雄		発行所「岐阜県師範学校学友会」
岐阜県師範学校内編輯兼発行者 福井芳朗		A-1-16-①～②は綴、発行所「岐阜県師範学校学友会」、裏表紙に印（「安藤」）あり
岐阜県師範学校内編輯兼発行人 前田武夫、松島良正、小足幹雄		発行所「岐阜県師範学校学友会」
編輯兼発行人 岐阜県稲葉郡加納町一丁目二一一番地 杉山伊三郎		A-1-17-①～②は綴、発行所「岐阜県師範学校内 学友会」、表紙書入「大正十五年五月」
岐阜県師範学校内編輯兼発行者 尾形文次郎、同（編輯兼発行者）加藤敏郎		発行所「岐阜県師範学校々友会」、裏表紙印「安藤」、裏表紙見返し印「安藤蔵書」
岐阜県師範学校内編輯兼発行人 前田武夫、松島良正、小足幹雄		発行所「岐阜県師範学校学友会」、表紙書入「昭和十五年三月」
編輯兼発行者 岐阜師範同窓会		発行所「岐阜県師範学校内 岐阜師範同窓会事務所」、表紙印「桑原」、糊付き付箋（「③」）あり
編輯兼発行者 岐阜師範同窓会		A-1-20-①～④は綴、発行所「岐阜県師範学校内 岐阜師範同窓会事務所」、表紙「昭和七年七月二十日発行」
編輯兼発行者 岐阜師範同窓会		発行所「岐阜県師範学校内 岐阜師範同窓会事務所」、表紙「昭和十一年十二月二十日発行」、表紙朱印「教務」、表紙朱書「永久保存」、表紙書入「片岡先生御永眠」
編輯兼発行者 岐阜師範同窓会		発行所「岐阜県師範学校内 岐阜師範同窓会事務所」
編輯兼発行者 岐阜師範同窓会		発行所「岐阜県師範学校内 岐阜師範同窓会事務所」
編輯兼発行者 岐阜師範同窓会		発行所「岐阜県師範学校内 岐阜師範同窓会事務所」
編輯兼発行者 岐阜師範同窓会		発行所「岐阜県師範学校内 岐阜師範同窓会事務所」
編輯兼発行者 岐阜師範同窓会		発行所「岐阜県師範学校内 岐阜師範同窓会事務所」、表紙書入「内田先生」、昭和16年は発行なし



区分	番号	表 題	年 代	西暦	形態	数
師	A-1-24	会報 第十五号創立廿週年記念号 会員名簿	昭和六年七月十九日発行	1931	冊子	1
師	A-1-25	創立六十周年移転改築落成記念誌	昭和十年三月二十日発行	1935	冊子	1
	A-1-26	大野郡村々明細帳（表）			綴	1
	A-1-27	羽栗郡村々明細帳（表）			綴	1
	A-1-28	不破・安八両郡村々石高（表）			綴	1
	A-1-29	厚見各務羽栗中島各村石高表			綴	1
	A-1-30	多芸石津海西各村石高表			綴	1
	A-1-31	東濃四郡村々石高表			綴	1
	A-1-32	池田大野両郡村々石高表			綴	1
	A-1-33	本巢席田方県山県村々石高表			綴	1
	A-1-34	〔石器整理シート・日本史略年表〕			袋一括	1
	A-1-35-0	「原始・考古及び古代に関するもの」〔カード〕			カード	1
	A-1-35-1	〔原始社会授業関連資料綴〕			綴	1
	A-1-36	〔石器時代等研究史料綴〕			綴	1
	A-1-37	〔石器時代・縄文時代研究資料綴〕			綴	1
	A-1-38	私達の祖先			綴	1
	A-1-39	原始文化	昭和二七年十月改	1952	綴	1
	A-1-40	濃飛両国古墳分布図			一紙	1
	A-1-41	日本紀年考	昭二七年認定講習	1952	綴	1
	A-1-42	時代観諸年表			綴	1
	A-1-43	考定古代年代案			綴	1
	A-1-44	〔考定古代年表案一括〕			クリップ一括	1
	A-1-45	改修考古年表			綴	1
	A-1-46	〔考古学諸説・石器時代人・アジア史資料、先史時代編年表綴〕			綴	1
	A-1-47	〔考古学概説・考古篇日本原始・古代社会など講義資料綴〕			綴	1
	A-1-48	〔銅鐸分布図・田制沿革年表一括〕			袋一括	1
	A-1-49	岐阜県加茂郡太田町全図			地図	1
	A-1-50	九合洞調査図録	（昭和二五年七月十八日-廿七）	1950	綴	1

作 成	受 取	備 考
編輯兼発行者 岐阜県師範同窓会		発行所「岐阜県師範学校内 岐阜師範同窓会事務所」、表紙「昭和七年七月二十日発行」
編輯兼発行人 岐阜市長良町 三百五十一番地江崎英一		発行所「岐阜市長良町 岐阜県師範学校学友会・岐阜県師範学校同窓会」
		村明細帳の内容を表にまとめたもの、糊付き付箋（「㉑」）あり、挿入紙あり
		村明細帳の内容を表にまとめたもの、糊付き付箋（「㉒」）あり
		糊付き付箋（「㉓」）あり、挿入紙あり
		糊付き付箋（「㉔」）あり、挿入紙あり
		糊付き付箋（「㉕」）あり、挿入紙あり
		糊付き付箋（「㉖」）あり、挿入紙あり
		糊付き付箋（「㉗」）あり、挿入紙あり
		糊付き付箋（「㉘」）あり、挿入紙あり
		石器整理シート21枚、日本史略年表1枚、糊付き付箋（「㉙」）あり
		A-1-35-0はA-1-35-1にクリップで留められていた
		1枚帳はずれ、糊付き付箋（「㉚」）あり
		糊付き付箋（「㉛」）あり
		拓本、絵葉書などあり、糊付き付箋（「㉜」）あり
		『私達の祖先はどんな生活をしたか手引【美濃文化史資料展】』の冊子貼付、糊付き付箋（「㉝」）あり、クリップ留
		糊付き付箋（「㉞」）あり
		「大衆書房発行」とあり、糊付き付箋（「㉟」）あり
		「旧暦新暦朔換算表」あり、糊付き付箋（「㊱」）あり
		糊付き付箋（「㊲」）あり
		糊付き付箋（「㊳」）あり
		3枚1組が12組あり、糊付き付箋（「㊴」）あり
		糊付き付箋（「㊵」）あり、挿入紙あり
		糊付き付箋（「㊶」）あり
		糊付き付箋（「㊷」）あり
		銅鐸分布図25枚、田制沿革年表53枚、袋「原稿用紙」「田制沿革表、銅鐸分布図」、糊付き付箋（「㊸」）あり
		「太田町地籍図（朱書）」「（史漬（蹟カ）調査附属）（銅鐸略図）」など書き入れあり、裏に銅鐸の図あり、糊付き付箋（「㊹」）あり
		表題は背表紙より、拓本などあり、糊付き付箋（「㊺」）あり

区分	番号	表 題	年 代	西暦	形態	数
	A-1-51	〔弥生文化の特徴関係資料〕			クリップ一括	1
	A-1-52	〔弥生文化授業関係資料〕			綴	1
	A-1-53	新聞スクラップ（デスモスチルス発掘など）	（昭和25～28年）	1950	袋一括	1
	A-1-54-0	「近世に関係するもの」〔カード〕			カード	1
	A-1-54-1	元禄美濃国郡高寄帳	昭和28年1月31日受入	1953	縦	1
	A-1-55	〔筵田郡仏生寺村明細帳調査表など〕			一紙	1
	A-1-56	美濃国各郡新開調査			綴	1
	A-1-57	元和美濃国大名小名御知行並村々高附覚帳 （筆写）			一紙	1
	A-1-58	大野郡池田郡各村略記（表）			綴	1
	A-1-59	不破多芸両郡各村略記（表）			綴	1
	A-1-60	安八郡方県郡各務郡村々略記（表）			綴	1
	A-1-61	山県郡武儀郡各村略記（表）			綴	1
	A-1-62	加茂郡可児郡各村略記（表）			綴	1
	A-1-63	目論見書（西濃印刷株式会社）	明治三十年二月六日	1897	縦	1
	A-1-64	古文書解			綴	1
	A-1-65	関ヶ原本陣脇本陣間取図			袋一括	1
	A-1-66	安八郡森部村研究			一紙	1
	A-1-67	土岐郡各村略記 飛驒国三郡各村略記（表）			綴	1
師	A-1-68	郷土研究資料第四号 不破郡青墓村矢道長塚 古墳ニ関スルモノ	昭和六年十一月二十一日	1931	縦	1
師	A-1-69	郷土研究資料第一号 小川栄一氏研究	昭和六年八月十七日	1931	縦	1
師	A-1-70	郷土研究資料第四号 不破郡青墓村矢道長塚 古墳ニ関スルモノ	昭和六年十一月二十一日	1931	縦	1
	A-1-71	美濃国村々明細帳呈出現存調			綴	1
師	A-2-1	岐阜県師範学校郷土室目録	昭和七年三月	1932	縦	1
師	A-2-2	郷土室所蔵目録			縦	1
師	A-2-3	歴史標本目録	明治四拾貳年四月	1909	縦	1
	A-2-4-0	「所蔵目録等」〔カード〕			カード	1

作 成	受 取	備 考
		6枚、糊付き付箋（「⑩」）あり
		拓本などあり、挿入紙あり、糊付き付箋（「⑨」）あり、挿入紙あり
		7点の新聞切り抜き、糊付き付箋（「①」）あり
		A-1-54-0はA-1-54-1にクリップで留められていた
		「本書原本ハ小川栄一氏黒表紙本也」とあり、印「岐阜大学学芸学部第21782番」、糊付き付箋（「①」）あり、挿入紙あり
		2枚、付箋「近世に関するもの」、付箋がホチキスで留められている
		糊付き付箋（「②」）あり、挿入紙あり
		30枚、表紙裏表紙付、「蓬左文庫本 昭和二八 八月写」とあり、ホチキス留、糊付き付箋（「③」）あり
		糊付き付箋（「⑳」）あり、背表紙破損
		糊付き付箋（「㉘」）あり
		糊付き付箋（「㉗」）あり、挿入紙あり
		糊付き付箋（「㉖」）あり、背表紙破損
		糊付き付箋（「㉕」）あり
右谷金吾（印）、栗田慶之助（印）、中村久次郎（印）、高木賢次郎（印）、村上亮二（印）、山口玄樹（印）、大塚松次郎（印）、武内専次郎（印）、川口房太郎（印）、安部京平（印）		糊付き付箋（「㉔」）あり、ホチキス留
		糊付き付箋（「㉓」）あり
		2枚、糊付き付箋（「㉒」）あり
		20枚、表紙裏表紙付、糊付き付箋（「㉑」）あり
		背表紙にセロハンテープ貼り付け、糊付き付箋（「㉐」）あり
岐阜県師範学校郷土研究室		印「郷土研究資料」「岐阜県師範学校受付／6. 12. 14／第287号」、「謄写昭和六年十二月」とあり、クリップ付
岐阜県師範学校郷土研究室		
岐阜県師範学校郷土研究室		「謄写昭和六年十二月」とあり
		挿入紙あり
		糊付き付箋（「②」）あり
岐阜県師範学校多田雄太郎		糊付き付箋（「③」）あり、古瓦の名称を記した紙が12枚挿入されている、岐阜県師範学校の野紙使用
歴史研究室		糊付き付箋（「⑥」）、岐阜県師範学校の野紙使用
		A-2-4-0はA-2-4-1にクリップで留められていた

区分	番号	表 題	年 代	西暦	形態	数
師	A-2-4-1	郷土研究資料第四号不破郡青墓村矢道長塚古墳ニ関スルモノ	昭和六年十一月二十一日	1931	縦	1
師	A-2-5-①	古器物目録附写真絵端書外			縦	1
師	A-2-5-②	出土品拓本目録			縦	1
師	A-2-5-③	岐阜師範学校郷土室目録			一紙	1
	A-2-6	美濃国高帳	弘化四年七月廿二日	1847	縦	1
	A-2-7	辻家地方要集録抜書	文化九年申九月八日	1812	縦	1
	A-2-8	辻家地方要集録 七（翻刻）			一紙	1
	A-2-9	井水覚書 まくわ研究			綴	1
	A-2-10-0	「井水図」（袋）			袋	1
	A-2-10-1	〔井水図写〕	天保十五年辰十二月	1841	絵図	1
	A-2-10-2	〔井水図写〕			絵図	1
	A-2-11	研究報告 第1号各教科における基本的な力をいかに育てるか	昭和31年11月20日	1956	冊子	1
	A-2-12	研究報告 第1号（社会科藤垣・鈴木報告抜刷）	1956	1956	冊子	1
師	A-2-13	学校要覧	昭和九年十一月四日発行	1934	冊子	1
師	A-2-14	学校要覧	昭和九年十一月四日発行	1934	冊子	1
師	A-2-15	創立六十周年移転改築落成記念誌	昭和十年三月二十日発行	1935	冊子	1
師	A-2-16	皇紀二千六百年記念誌 前篇	昭和十五年三月三十日発行	1940	冊子	1
師	A-2-17	皇紀二千六百年記念誌 後篇	昭和十六年三月三十日発行	1941	冊子	1
師	A-2-18	校友会誌 10皇軍慰問第二号	昭和十五年一月二十九日発行	1940	冊子	1
	A-2-19-0	「校友会・同窓会誌等①と②」〔カード〕			カード	1
師	A-2-19-1	創立六十周年移転改築落成記念誌	昭和十年三月二十日発行	1935	冊子	1
師	A-2-20-①	岐阜師範学校沿革誌資料目録			ノート	1
師	A-2-20-②	師範学校規程并ニ本校学則	大正十四年八月十日発行	1925	冊子	1

作 成	受 取	備 考
岐阜県師範学校郷土研究室		糊付き付箋 (「①」) あり
		A-2-5-①～③は一括、糊付き付箋 (「⑤」) あり
		8 枚
		印「岐大史学研究室 文書第 号」、「昭和二十五年夏、山県郡谷合村臼井与六郎書写美濃一國切高帳付と対校が未 阿部栄之助識 並両本とも同一原本より転写する事也」とあり、糊付き付箋 (「③」) あり
		糊付き付箋 (「④」) あり
		18枚、表紙付、綴じ紐切れ、ホチキス留、糊付き付箋 (「⑤」)
		綴じ紐切れ、表紙にセロハンテープ貼り付け、糊付き付箋 (「⑥」) あり、挿入紙あり
		A-2-10-1～2 は袋一括、糊付き付箋 (「⑦」) あり
		256.6×83.4cm
		88.9×84.4cm
編集兼発行人 岐阜大学学芸学部付属小学校責任者塩津駿		糊付き付箋 (「⑧」) あり
		抜刷 2 点がホチキスで留められている、糊付き付箋 (「⑨」) あり
岐阜師範学校		「本校教育施設一覧表」無し、糊付き付箋 (「⑩」) あり
岐阜師範学校		「本校教育施設一覧表」添付
編集兼発行人 岐阜市長良町三百五十一番地 江崎英一		発行所「岐阜市長良町 岐阜県師範学校学友会・岐阜県師範学校同窓会」、表紙朱書「永久保存」
編集兼発行人 岐阜県師範学校内 福本巖次		表紙朱書「永久保存」、綴じ穴跡あり
編集兼発行人 岐阜県師範学校内 八嶋長寿		発行所「岐阜県師範学校」、表紙朱書「永久保存」、綴じ穴跡あり、糊付き付箋 (「⑪」) あり
発行兼編集人 岐阜県稲葉郡厚見村上川手 平田貞一		発行所「岐阜県稲葉郡加納町 岐阜県女子師範学校・岐阜県加納高等女学校・岐阜特設小学校教員養成所校友会」、表紙印「勅使河原」、糊付き付箋 (「⑫」) あり
		A-2-19-0 は A-2-19-1 にクリップで留められていた
編集兼発行人 岐阜市長良町三百五十一番地 江崎英一		発行所「岐阜市長良町 岐阜県師範学校学友会・岐阜県師範学校同窓会」、表紙印「吉田」、口絵の一部破れあり、糊付き付箋 (「⑬」) あり、挿入紙あり
		表紙破損、糊付き付箋 (「⑭」) あり
		A-2-20-②は A-2-20-①の間に貼り付け、発行所「岐阜県稲葉郡加納町一丁目 岐阜県師範学校」、1～54頁まで欠損



区分	番号	表 題	年 代	西暦	形態	数
師	A-2-21-1-①	本校の沿革	(昭和15年)	1940	一紙	1
師	A-2-21-1-②	校地校舎経費調	(昭和16年度)	1941	一紙	1
師	A-2-21-1-③	岐阜県師範学校一覧	(昭和16年度)	1941	一紙	1
師	A-2-21-1-④	岐阜県師範学校一覧	(昭和十三年五月一日 現在)	1938	一紙	1
師	A-2-21-1-⑤	岐阜県師範学校一覧	(昭和15年度)	1940	一紙	1
師	A-2-21-1-⑥	岐阜大学学芸学部志 (原稿)			一紙	1
師	A-2-21-2	本校の沿革	(昭和15年)	1940	一紙	1
師	A-2-22	本校の沿革	(昭和15年)	1940	一紙	1
師	A-2-23	令達綴 (歳出予算仕訳など)	自大正十一年度至昭和 十年度	1922	綴	1
	A-2-24-0	「師範・地理関係」〔カード〕			カード	1
師	A-2-24-1	備品出納簿			縦	1
師	A-2-25	史籍目録			縦	1
師	A-2-26	指定史蹟名勝天然記念物	昭和十一年二月	1936	冊子	1
	A-2-27	岐阜大学郷土博物館所蔵土岐郡山田村・駄知 村文書目録	昭和47年3月20日	1972	一紙	1
師	A-2-28	面谷鉦山略図 全			折本	1
師	A-2-29	岐阜県地誌略 下	同(明治11)年十一月 出板発兌	1878	和装本	1
師	A-2-30	学校管理法附録 教育法令	同(明治27年)同(6) 月十六日発行	1894	冊子	1
師	A-2-31	教育公報類纂	明治十九年十二月廿八 日納本	1886	冊子	1
師	A-2-32	郷土徳育資料	昭和四年二月納本	1929	冊子	1

作 成	受 取	備 考
岐阜県師範学校		A-1-21-1-①に②～⑥が挟まれてホチキス留、「第二岐阜県華陽学校」と記載された紙が貼付、糊付き付箋（「⑦」）あり
		岐阜師範歴史編纂部の原稿用紙に貼付
		3枚糊留、岐阜師範歴史編纂部の原稿用紙に切り取られ貼付
		2枚糊留、罫紙に切り取られ貼付、一部は挟込み
		上下に切断され糊留
岐阜県師範学校		A-1-21-1-①～⑥の綴りに挟込み、同じもの5点ホチキス留
岐阜県師範学校		表紙に書き入れあり、貼紙あり
岐阜県師範学校		挿入紙あり
		A-2-24-0はA-2-24-1にクリップで留められていた
岐阜県師範学校		表紙朱書「地理」「写」、岐阜県師範学校の罫紙使用、挿入紙あり
歴史室		岐阜県師範学校の罫紙使用、糊付き付箋（「⑦」）あり
文部省		印「岐阜県師範学校図書館図書受入登録印／昭和17年7月25日／分類480／登録県5886番」「岐阜県師範学校蔵書印」「岐阜県師範学校印」「田澤」、図書貸出整理票あり、ラベル「歴史／番号一八一／内番／冊数一」、糊付き付箋（「⑩」）あり
日置弥三郎		表紙「(事務室用)」、表紙印「岐阜大学教育学部郷土博物館」、目録の史料点数は413点、糊付き付箋（「⑪」）あり、組綴じで24枚あり
		蔵書番号「地理／番号三二九156／内番ア／冊数一」、印「岐阜県師範学校蔵書」
井手今滋閲正、太田謹編纂		版、図書貸出整理票あり、「岐阜県師範学校図書館」などの印あり、奥付「編纂人東京府士族太田謹岐阜県美濃国第一大区三小区厚見郡富茂登村、発兌人同県平民三浦源助美濃国第一大区二小区厚見郡岐阜米屋町」、蔵書番号「地理／番号壺壺壺65／内番弍壺／冊数弍」、表紙に書き入れあり
編輯者 福井県士族寺尾捨次郎、校定者 教育学館 東京市小石川区小日向第六天町五十番地 右代表者館主伊沢修二		「岐阜県師範学校図書館図書受入登録印／昭和17年7月23日／分類250／登録4717」「岐阜大学学芸学部昭和18年4月1日受入」「岐阜県尋常師範学校蔵書印」など印あり、発行兼印刷者「大日本図書株式会社」、図書貸出整理票あり
編纂人 石川県士族竹内鈔次郎石川県金沢区池田町立丁五番地		「岐阜県師範学校蔵書」「岐阜師範学校昭和18年4月1日受」などの印あり、出版人「石川県士族青木政勝石川県金沢区南町二十番地ノ一」、図書貸出整理票あり、表紙「廣文堂蔵版」
		発行所「岐阜県師範学校附属小学校代表者山崎久蔵」、「岐阜県師範学校図書館図書受入登録印」あり、糊付き付箋（「⑬」）あり

区分	番号	表 題	年 代	西暦	形態	数
	A-2-33	土岐郡地理	昭和五年六月一日	1930	縦	1
	A-2-34	足利織物の現勢	昭和十一年十一月	1936	縦	1
	A-2-35	日本刀	昭和十七年三月五日午後六時	1942	縦	1
	A-2-36	クリオ 6号山村の教育と環境恵那郡明智町阿妻	1959年3月1日	1959	冊子	1
	A-2-37-①	巨石文化研究 高野五社遺跡	昭和二十八年八月	1953	縦	1
	A-2-37-②	巨石文化研究 高野五社遺跡	昭和二十八年八月	1953	縦	1
師	A-2-38	速水行道翁	昭和五年三月廿五日発行	1930	冊子	1
	A-2-39	石冠 第弐年弐号	昭和九年五月二十日発行	1934	冊子	1
	A-2-40	石冠 飛驒考古土俗学会会誌 第二年第三号	昭和九年八月二十日発行	1934	冊子	1
	A-2-41	石冠 飛驒考古土俗学会会誌 第二年第四号	昭和九年十月廿四日発行	1934	冊子	1
	A-2-42	郷土史 第六号			冊子	1
	A-2-43	深山世婦子鳥	昭和二十五年三月十五日発行	1950	冊子	1
	A-2-44	飛驒路 4・5合併号	昭和28年3月8日	1953	冊子	1
	A-2-45	飛驒路 創刊号	昭和廿四年三月一日発行	1949	冊子	1
	A-2-46-①	飛驒路 第三号	昭和26年3月1日発行	1951	冊子	1
	A-2-46-②	飛驒路 第二号	昭和二十五年三月八日発行	1950	冊子	1
	A-2-47-①	松むろ 創刊号	昭和二十二年八月十日発行	1947	冊子	1
	A-2-47-②	松むろ 第二号田中大秀翁百年祭記念特輯	昭和廿三年三月五日発行	1948	冊子	1

作 成	受 取	備 考
於妻木西山隅 著者 田中静夫		表紙朱書「寄贈」、表紙「土岐津小学校田中静夫扣」
足利織物同業組合		ホチキス留、糊付き付箋（「⑭」）あり
武儀郡関第二公民学校		ホチキス留、表紙「全国放送（少国民の時間）」、「原作指揮小石修一、出演二十七代金子孫六・関第二国民学校児童、朗誦鈴木照子、伴奏村瀬庄一」とあり、糊付き付箋（「⑮」）あり
岐阜大学歴史研究会		表紙「日置先生へ」、糊付き付箋（「⑯」）あり
高山市森下町の寓居にて 石原大助		A-2-37-①～②は綴、ホチキス留、表紙「仰高教」、印「岐大史学研究室文書第号」、後欠、糊付き付箋（「⑰」）あり
高山市森下町の寓居にて 石原大助		ホチキス留、表紙「仰高教」、表紙に切手2枚貼付、裏表紙「高山市森下町一石原大助」
編輯兼発行人 岐阜県郡上郡八幡町常盤町 太田成和		表紙「近藤様」「郡上郡」、印「郷土研究資料」「岐阜県師範学校受付/6.5.20/第30号」、「岐師郷土室類三/科歴史/号74/冊数」のラベル添付、糊付き付箋（「⑱」）あり
編輯兼発行者 岐阜県大野郡高山町大字川西七五一 川上六兵衛		表紙朱書「石冠の三形式、鳥毛打考」「56～1」、発行所「高山町空町山田白馬方飛驒考古土俗学会」、印「角竹飛驒郷土史料文庫高山市」「岐阜大学学芸学部」、糊付き付箋（「⑲」）あり
編輯兼発行者 岐阜県大野郡高山町大字川西七五一 川上六兵衛		表紙「56～2」、発行所「高山町空町山田白馬方飛驒考古土俗学会」、印「角竹飛驒郷土史料文庫高山市」「岐阜大学学芸学部」
編輯兼発行者 岐阜県大野郡高山町大字川西七五一 川上六兵衛		表紙「信包の古代窯址」「56～3止」、発行所「高山町空町山田白馬方飛驒考古土俗学会」、印「角竹飛驒郷土史料文庫高山市」「岐阜大学学芸学部」
岐阜県立吉城高等学校郷土史研究クラブ		表紙「岐阜史学会1961.5/24」、糊付き付箋（「⑳」）あり
岐阜県高山高等学校郷土研究クラブ		綴じ穴跡あり、発行兼印刷人「岐阜県立鷹山高等学校郷土研究クラブ代表者中島勇」、糊付き付箋（「㉑」）あり
斐太高等学校郷土研究クラブ		綴じ穴跡あり、発行所「岐阜県斐太高等学校郷土研究クラブ 大野郡大八賀村三福寺684」、糊付き付箋（「㉒」）あり
斐太高等学校郷土研究クラブ		綴じ穴跡あり、発行所「岐阜県立斐太高等学校内郷土研究クラブ」、ホチキスで2冊留められている、糊付き付箋（「㉓」）あり
斐太高等学校郷土研究クラブ		A-2-46-①とA-2-46-②はダブルクリップで留められていた、編集兼発行人「岐阜県立斐太高等学校郷土研究クラブ代表者藁谷穆 岐阜県大野郡大八賀村三福寺684」、糊付き付箋（「㉔」）あり
斐太高等学校郷土研究クラブ		綴じ穴跡あり、発行所「岐阜県立斐太高等学校内郷土研究クラブ」
編輯兼発行者 高山市名田町三丁目五三番地 伊藤廣七		A-2-47-①～②はホチキス留、発行所「高山市江名子町成田与十郎方松室会」、糊付き付箋（「㉕」）あり
編輯兼発行者 高山市名田町三丁目五三番地 伊藤廣七		発行所「高山市江名子町成田与十郎方松室会」

区分	番号	表 題	年 代	西暦	形態	数
	A-2-48	北方町概覧	昭和二十五年四月二十三日	1950	冊子	1
	A-2-49-①	会報 第壱号	昭和八年四月二十五日	1933	冊子	1
	A-2-49-②	会報 第二年第一号	昭和九年一月二十日発行	1934	冊子	1
	A-2-49-③	飛騨考古学会通信 第壱号	昭和八年八月拾弐日	1933	冊子	1
	A-2-49-④	通信 第二卷第一輯	昭和九年三月三十日	1934	冊子	1
	A-2-50-0	「各種郷土資料等」〔カード〕			カード	1
師	A-2-50-①	郷土研究要項	昭和七年六月	1932	冊子	1
師	A-2-50-②	郷土研究要項	昭和七年六月	1932	冊子	1
師	A-2-50-③	郷土研究要項	昭和七年六月	1932	冊子	1
師	A-2-51	郷土研究並郷土教育ノ施設状況	昭和九年三月	1934	縦	1
	A-2-52	郷土の歴史	昭和廿八年三月中旬	1953	縦	1
	A-2-53	神岡町史編纂資料展覧会出品目録	昭和二十六年十一月三・四日	1951	冊子	1
	A-2-54	第三回近世史料展示会目録	昭和二十七年十一月十六・十七日	1952	縦	1
	A-2-55	昭和二十七年度岐阜県方言調査報告	(昭和27年度)	1952	縦	1
	A-2-56	治水の研究	1959年3月1日発行	1959	冊子	1
	A-2-57	岐阜県治水史目録			縦	1
	A-2-58	総合研究濃尾農村発達史-研究の経過と計画-	昭和26年6月	1951	冊子	1
師	A-2-59	美濃国郷村高附帳(明治)(謄写版)			縦	1
師	A-2-60	美濃国郷村高附帳(筆写)	(明治3年頃)	1870	縦	1
師	A-2-61	正保二年美濃国郷帳(筆写)	(正保2年)	1645	縦	1

作 成	受 取	備 考
		ホチキスで2冊留められている、2冊目に挿入紙あり（青年団関連、北方音頭）、ホチキス留、糊付き付箋（「㉗」）あり
飛騨考古学会		A-2-49-①～④は綴、編輯兼発行者「岐阜県大野郡高山町大字川西七五一川上六兵衛」、印「角竹飛騨郷土史料文庫高山市」「岐阜大学学芸学部」、表紙「57～1」、表紙「昭和八年五月二十五日発行」、糊付き付箋（「㉘」）あり
飛騨考古学会		編輯兼発行者「岐阜県大野郡高山町大字川西七五一川上六兵衛」、印「角竹飛騨郷土史料文庫高山市」「岐阜大学学芸学部」
飛騨考古学会		印「角竹飛騨郷土史料文庫高山市」
飛騨考古土俗学会		表紙「角竹喜登様」
		A-2-50-0はA-2-50-①にクリップで留められていた
岐阜県師範学校		A-2-50-①～③は綴、糊付き付箋（「㉙」）あり
岐阜県師範学校		
岐阜県師範学校		糊付き付箋（「㉙」）あり
岐阜県師範学校		表紙朱書「㉚」、表紙「学史」、ホチキスで綴じられている、糊付き付箋（「㉛」）あり
		最後に手紙も綴じられている、糊付き付箋（「㉜」）あり、ホチキス留
岐阜県吉城郡神岡町高原郷土学会		糊付き付箋（「㉝」）あり
史料館		綴じ穴跡あり、糊付き付箋（「㉞」）、ホチキス留
		印「中野」、糊付き付箋（「㉟」）あり
監修者奥田武一、編集者上田武夫・安田喜洋		印「岐大史学研究室文書第号」、発行所「大垣市立静里小学校青年学級 大垣市久徳町742の1」、奥付では「治水の研究テキスト」、中扉では「治水の研究ノート」とあり、糊付き付箋（「㊱」）あり
		ラベル「歴史／番号一九三／内番一／冊数六」、印「岐大史学研究室 文書第 号」、「本巢郡北方町地下 大野勇氏寄贈 六冊之内巻」とあり、糊付き付箋（「㊲」）あり
		同じものが2冊ダブルクリップで留められていた糊付き付箋（「㊳」）あり
		印「郷土研究資料」「岐阜県師範学校受付／11.10.20／第585号」「岐阜県師範学校図書館」、糊付き付箋（「㊴」）あり
		岐阜県師範学校の罫紙使用、印「岐阜県師範学校印」「岐阜県師範学校図書館」、ラベル「通番一〇一六二／内番／冊数一／皇太子殿下行啓記念文庫」、糊付き付箋（「㊵」）あり
		岐阜県師範学校の罫紙使用、印「岐阜県師範学校印」「岐阜県師範学校図書館」「皇太子殿下行啓記念文庫正本」、ラベル「通番一〇二七〇／内番／冊数一／皇太子殿下行啓記念文庫」、糊付き付箋（「㊶」）あり、挿入紙あり



区分	番号	表 題	年 代	西曆	形態	数
師	A-2-62	正保三年名古屋藩美濃国郷帳（筆写）	（正保3年）	1646	縦	1
	A-2-63	〔石高書付表〕			綴	1
	A-2-64	元和二年郷帳 全（筆写）	（元和2年）	1616	綴	1
	A-2-65	美濃一国郷牒並寺社領小物成共（筆写）	慶長六年丑年	1601	縦	1
	A-2-66	寛永美濃一国牒（筆写）	（寛永年間）	1624	縦	1
	A-2-67	元禄美濃一国帳（筆写）	（元禄年間）	1688	縦	1
	A-2-68	元和二辰美濃国御領知改帳（筆写）	元和式辰八月	1616	縦	1
	A-2-69	武儀郡石高・郡上郡石高（表）			綴	1
師	A-2-70	美濃明細記 十（謄写版）	（元文3年）	1738	縦	1
師	A-2-71	美濃明細記 卷第十一（謄写版）	（元文3年）	1738	縦	1
師	A-2-72	濃飛名区略志（謄写版）			縦	1
師	A-2-73	慶長記（謄写版）			縦	1
師	A-2-74	濃州府誌（謄写版）			縦	1
師	A-2-75	岐阜県師範学校郷土室目録	昭和七年三月	1932	縦	1
師	A-2-76	郷土研究資料第四号 不破郡青墓村矢道長塚古墳ニ関スルモノ	昭和六年十一月二十一日	1931	縦	1
	A-2-77	「学友会購売部昭和之部」〔書付〕			切紙	1
師	A-2-78	美濃国村々領主記（謄写版）			縦	1

作 成	受 取	備 考
		岐阜県師範学校の罫紙使用、図書貸出整理票あり、印「皇太子殿下啓記念文庫正本」、ラベル「通番一一二六九／内番／冊数一／皇太子殿下啓記念文庫」、糊付き付箋（「⑦」）あり
		糊付き付箋（「⑨」「⑩」）あり
		表紙「小川氏所蔵昭和二四年夏写」、糊付き付箋（「⑧」）あり、挿入紙あり
		印「岐阜大学学芸学部／第21779番／昭和28年1月31日受入」、裏表紙にセロハンテープ貼り付け、糊付き付箋（「⑨」）あり、挿入紙あり
		表紙破損、印「岐阜大学学芸学部／第21780番／昭和28年1月31日受入」、表紙補強のため紙貼付、糊付き付箋（「⑩」）あり、挿入紙あり
		印「岐阜大学学芸学部／第21781番／昭和28年1月31日受入」、表紙「白井」、表紙と裏表紙にセロハンテープ貼り付け、糊付き付箋（「⑪」）あり、挿入紙あり
		印「岐阜大学学芸学部／第21784番／昭和28年1月31日受入」、表紙と裏表紙にセロハンテープ貼り付け、糊付き付箋（「⑫」）あり
		表紙にセロハンテープ貼り付け、糊付き付箋（「⑬」）あり
		「岐阜県庁蔵本岐阜史談会謄写」とあり、印「学友会図書部」、ラベル「昭和之部／通番二七283／内番／冊数一二／学友会購読部」
		「岐阜県庁蔵本岐阜史談会謄写」とあり、印「学友会図書部」、ラベル「昭和之部／通番二八310／内番／冊数一二／学友会購読部」、貸出カードあり
		「岐阜県蔵本謄写」とあり、印「学友会図書部」、ラベル「昭和之部／通番三〇三／内番／冊数一／学友会購読部」、図書貸出整理票あり、糊付き付箋（「⑥」）あり
		「岐阜県蔵本謄写」とあり、印「学友会図書部」「岐阜県師範学校印」「岐阜県師範学校図書館」、ラベル「昭和之部／通番三〇四／内番／冊数一／学友会購読部」、糊付き付箋（「⑦」）あり
		「岐阜県蔵本謄写」とあり、印「学友会図書部」、ラベル「昭和之部／通番三四三〇八／内番／冊数一／学友会購読部」、図書貸出整理票あり、糊付き付箋（「⑧」）あり
		印「郷土研究資料」、ラベル「岐師郷土室／類1／科本校／号4／冊数」、表紙貼紙「昭和二十三年六月研究室へ転置ニ付引合用（印：阿倍）」
岐阜県師範学校郷土研究室		印「郷土研究資料」「岐阜県師範学校受付／6.2.14／第287号」、「謄写昭和六年十二月」、挿入紙あり
		クリップ付
		「岐阜県蔵本謄写」とあり、印「学友会図書部」「岐阜県師範学校印」「岐阜県師範学校図書館」、ラベル「昭和之部／通番三〇二／内番／冊数一／学友会購読部」、糊付き付箋（「③」）あり

区分	番号	表 題	年 代	西曆	形態	数
師	A-2-79	美濃国掌管人物録（謄写版）			縦	1
師	A-2-80	美濃明細記 一（謄写版）	（元文3年）	1738	縦	1
師	A-2-81	美濃明細記 二（謄写版）	（元文3年）	1738	縦	1
師	A-2-82	美濃明細記 三（謄写版）	（元文3年）	1738	縦	1
師	A-2-83	美濃明細記 四（謄写版）	（元文3年）	1738	縦	1
師	A-2-84	美濃明細記 五（謄写版）	（元文3年）	1738	縦	1
師	A-2-85	美濃明細記 七ノ上（謄写版）	（元文3年）	1738	縦	1
師	A-2-86	美濃明細記 八ノ上（謄写版）	（元文3年）	1738	縦	1
師	A-2-87	美濃明細記 卷第九（謄写版）	（元文3年）	1738	縦	1
師	A-2-88	濃陽徇行記 一（謄写版）			縦	1
師	A-2-89	濃陽徇行記 三（謄写版）			縦	1
師	A-2-90	濃陽徇行記 四（謄写版）			縦	1

作 成	受 取	備 考
		「岐阜県蔵本謄写」とあり、印「学友会図書部」「岐阜県師範学校印」「岐阜県師範学校図書館」、ラベル「昭和之部／通番二九三〇七／内番／冊数一／学友会購読部」、糊付き付箋（「④」）あり
		「岐阜県庁蔵本岐阜史談会謄写」とあり、印「学友会図書部」「岐阜県師範学校印」「岐阜県師範学校図書館」、ラベル「昭和之部／通番一七二七四／内番／冊数一二／学友会購読部」、図書貸出整理票あり、糊付き付箋（「⑤」）あり
		「岐阜県庁蔵本岐阜史談会謄写」とあり、印「学友会図書部」「岐阜県師範学校印」「岐阜県師範学校図書館」、ラベル「昭和之部／通番一八二七五／内番／冊数一二／学友会購読部」
		「岐阜県庁蔵本岐阜史談会謄写」とあり、印「学友会図書部」「岐阜県師範学校印」「岐阜県師範学校図書館」、ラベル「昭和之部／通番一九276／内番／冊数一二／学友会購読部」
		「岐阜県庁蔵本岐阜史談会謄写（印）」とあり、印「学友会図書部」、ラベル「昭和之部／通番二〇277／内番／冊数一二／学友会購読部」
		「岐阜県庁蔵本岐阜史談会謄写」とあり、印「学友会図書部」、ラベル「昭和之部／通番二一278／内番／冊数一二／学友会購読部」、図書貸出整理票あり
		「岐阜県庁蔵本岐阜史談会謄写（印）」とあり、印「学友会図書部」「岐阜県師範学校印」「岐阜県師範学校図書館」、ラベル「昭和之部／通番二三280／内番／冊数一二／学友会購読部」
		「岐阜県庁蔵本岐阜史談会謄写（印）」とあり、印「学友会図書部」「岐阜県師範学校印」「岐阜県師範学校図書館」、ラベル「昭和之部／通番二五282／内番／冊数一二／学友会購読部」、挿入紙あり
		「岐阜県庁蔵本岐阜史談会謄写（印）」とあり、印「学友会図書部」「岐阜県師範学校印」「岐阜県師範学校図書館」、ラベル「歴史之部／通番153／冊数／岐阜県師範学校学友会図書部」
		「岐阜県蔵本謄写」とあり、印「学友会図書部」「岐阜県師範学校印」「岐阜県師範学校図書館」、ラベル「昭和之部／通番二五四／内番一／冊数八／学友会購読部」、図書貸出整理票あり、糊付き付箋（「①」）あり
		「岐阜県蔵本謄写」とあり、印「学友会図書部」「岐阜県師範学校印」「岐阜県師範学校図書館」、ラベル「昭和之部／通番三二五六／内番／冊数八／学友会購読部」、図書貸出整理票あり、挿入紙あり
		「岐阜県蔵本謄写」とあり、印「学友会図書部」「岐阜県師範学校印」「岐阜県師範学校図書館」、ラベル「昭和之部／通番四二五七／内番／冊数八／学友会購読部」、図書貸出整理票あり、挿入紙あり

区分	番号	表 題	年 代	西暦	形態	数
師	A-2-91	濃陽徇行記 五（謄写版）			縦	1
師	A-2-92	濃陽徇行記 六（謄写版）			縦	1
師	A-2-93	濃陽徇行記 七（謄写版）			縦	1
師	A-2-94	濃陽徇行記 八（謄写版）			縦	1
師	A-2-95	美濃国雑事記 一（謄写版）			縦	1
師	A-2-96	美濃国雑事記 二（謄写版）			縦	1
師	A-2-97	美濃国雑事記 三（謄写版）			縦	1
師	A-2-98	美濃国雑事記 四・五（謄写版）			縦	1
	A-3-1-1	〔俳句書付〕			縦	1
	A-3-1-2	〔画集の礼状〕			葉書	1
	A-3-2	〔授業参考資料ノート〕			ノート	1
	A-3-3	〔土岐町婦人会日誌〕	(昭和16～22年)	1941	縦	1
	A-3-4	北斎漫画 第七編	(文化14年)	1817	和装本	1
	A-3-5	(内題：泰西勸善訓蒙 卷之中)			和装本	1
	A-3-6	近小贖札	(天和2) 戌曆季秋吉旦	1682	和装本	1

作 成	受 取	備 考
		「岐阜県蔵本謄写」とあり、印「学友会図書部」「岐阜県師範学校印」「岐阜県師範学校図書館」、ラベル「昭和之部／通番五二五八／内番／冊数八／学友会購読部」、図書貸出整理票あり
		「岐阜県蔵本謄写」とあり、印「学友会図書部」「岐阜県師範学校印」「岐阜県師範学校図書館」、ラベル「昭和之部／通番六257／内番／冊数八／学友会購読部」、図書貸出整理票あり
		「岐阜県蔵本謄写」とあり、印「学友会図書部」「岐阜県師範学校印」「岐阜県師範学校図書館」、ラベル「昭和之部／通番七二六〇260／内番／冊数八／学友会購読部」、図書貸出整理票あり、挿入紙あり
		「岐阜県蔵本謄写」とあり、印「学友会図書部」「岐阜県師範学校印」「岐阜県師範学校図書館」、ラベル「昭和之部／通番八261／内番／冊数八／学友会購読部」、図書貸出整理票あり、表紙見返し「濃陽徇行記書写并ニ印刷担当者第一巻片野温、第二巻飯沼健男、第三巻佐藤弥太郎、第四巻米川俊夫、第五巻加藤正樹、第六巻河合領右衛門、第七巻小森栄、第八巻片野温、昭和五年一月二十二日書写畢」
		「岐阜県蔵本謄写」とあり、印「学友会図書部」、ラベル「昭和之部／通番九／内番／冊数四／学友会購読部」、図書貸出整理票あり糊付き付箋（「②」）あり、挿入紙あり
		「岐阜県蔵本謄写」とあり、印「学友会図書部」「岐阜県師範学校印」「岐阜県師範学校図書館」、ラベル「昭和之部／通番一〇／内番／冊数四／学友会購読部」、図書貸出整理票あり
		「岐阜県蔵本謄写」とあり、印「学友会図書部」「岐阜県師範学校印」「岐阜県師範学校図書館」、ラベル「昭和之部／通番一一／内番／冊数四／学友会購読部」、図書貸出整理票あり
		「岐阜県蔵本謄写」とあり、印「学友会図書部」「岐阜県師範学校印」「岐阜県師範学校図書館」、ラベル「昭和之部／通番一二／内番／冊数四／学友会購読部」、図書貸出整理票あり
		表紙「□□て冠句 富農村」
		A-3-1-1 に-2 がはさまれていた、日露戦捷記念切手及消印あり
		表紙に時間割表貼付、表紙「阿倍」
		版、書入「土岐郡土岐村伊藤氏蔵冊」、題箋はがれ、綴じ紐切れ
箕作麒祥訳術		版、版心「名古屋学校」、植物の葉がはさまれている、題箋なし、綴じ紐切れ
伏陽産 深尾重剛・村主親興集		版、「書林 大坂淡路町堺筋林万助・同所同富太郎」とあり、書入「南無仏庵主人 雪竹坊が事也」、印「岐大史学研究室 文書第 号」



区分	番号	表 題	年 代	西暦	形態	数
	A-3-7	〔第四回近世史料展示会開催案内〕	昭和二十八年十月三十一日	1953	葉書	1
	A-3-8	手形取引並ニ其担保契約書	昭和年月日		重ね折 一括	1
	A-3-9	〔写本〕 目録			一紙	1
	A-3-10	〔土岐町婦人会日誌〕	(昭和9～15年)	1934	縦	1
	A-3-11	〔婦人会役員書付〕	(昭和9～32年)	1934	縦	1
	A-3-12	〔表紙〕			一紙	1
	A-3-13	〔裏表紙〕			一紙	1
	A-3-14	〔白紙〕			一紙	1
	A-3-15	〔白紙〕			一紙	1
	A-3-16-①	演劇興行業税賦課ニ関スル件(県税賦課規則改正にて新に演劇興行業税設けるにつき)	昭和十三年八月八日	1938	一紙	1
	A-3-16-②	通牒(県税賦課規則等改正の件)	昭和十三年八月八日	1938	一紙	1
	A-3-16-③	〔支那事変特別税法、実施規則〕	(昭和14年4月3日)	1939	縦	1
	A-3-16-④	〔支那事変特別税法〕	(昭和14年)	1939	縦	1
	A-3-16-⑤	〔支那事変特別税法一部改正につき建築税賦課にて周知依頼〕	昭和十四年四月十四日	1939	縦	1
	A-3-17	〔奈良条里など書付〕			切紙	1
	A-3-18	〔大野郡北領家・南領家・大衣斐村明細表〕	(明治2年6月)	1869	綴	1
	A-3-19-1	〔封筒〕			封筒	1
	A-3-19-2	〔封筒〕			封筒	1
	A-3-20	〔封筒〕			封筒	1
	A-3-21	〔表紙・裏表紙〕			一紙	1
	A-3-22	〔書付〕			一紙	1
	A-3-23	〔近世庶民史料調査表〕			一紙	1
	A-3-24	〔近世庶民史料調査表〕			一紙	1
	A-3-25	近世庶民史料所在調査調書(岐阜県揖斐郡久瀬村)	昭和二十八年三月廿八日	1953	一紙	1
	A-3-26	〔封筒〕			封筒	1
	A-3-27	〔封筒〕			封筒	1
	A-3-28	〔封筒〕			封筒	1
	A-3-29	〔原始時代講義記録〕			一紙	1
	A-3-30	〔封筒〕			封筒	1
	A-3-31	〔封筒〕			封筒	1
	A-3-32	〔封筒〕			封筒	1

作 成	受 取	備 考
東京都品川区豊町一丁目一、 一三八番地文部省史料館 長 岡野澄	岐阜市長良町岐阜大学学芸 学部内 阿部栄之助殿	
	(株式会社十六銀行御中)	2枚
		6枚、一部紐からはずれ
		表紙欠
		表紙のみ
		裏表紙と背表紙の一部、背表紙「[ ] 第一 冊 史蹟調査報告第三」、ラベル(「480」)あり
		4枚重ね折
総務部長	飛驒支庁長・各市町村長殿	A-3-16-①～⑤は綴られていたと思われるが、 綴じ紐なし、印「土岐郡明世村138.11第138号」「加 藤」
総務部長	飛驒支庁長・各市町村長殿	印刷物、印「土岐郡明世村138.11」「加藤」、「岐 阜県公報号外」とあり
		印「土岐郡明世村144.3第65号」「加藤」、ホチキ ス留
		ホチキス留
多治見税務署長(印)	明世村長殿	印「土岐郡明世村144.17税第85号」「加藤」、ホチ キス留
		細目は採らず
		A-3-19-1の中に-2が入っていた、「原始社会」 とあり、反故封筒使用
		「古代研究 問題」とあり、反故封筒使用
		「稿余」とあり、反故封筒使用
		「古墳文化」などと書付あり、紙で貼り継ぎされ ている
		綴じ穴跡あり、貼紙あり
		未記載
		未記載
(印：阿倍)		綴じ穴跡あり
		「所在目録調書」などと書き入れあり、反故封筒 使用
		「原始社会」とあり、反故紙使用
		「古墳文化」とあり、反故封筒使用
		破損あり
		名前など書付
		「原始古代」とあり
		「第二中世上」とあり

区分	番号	表 題	年 代	西曆	形態	数
	A-3-33	〔封筒〕			封筒	1
	A-3-34	年代表			一紙	1
	A-3-35	〔封筒〕			封筒	1
	A-3-36	本郷史料近世豊凶年表			綴	1
	A-3-37	〔検地関係資料〕			綴	1
	A-3-38	〔飛驒国石高統記表〕			綴	1
	A-3-39	〔山県郡各村石高表〕			綴	1
	A-3-40	〔一国帳関係一括〕			袋一括	1
	A-3-41	〔美濃国石高統記表〕			綴	1
	A-3-42	〔加茂郡村明細表〕			綴	1
	A-3-43	〔方県・山県郡村明細表〕			綴	1
	A-3-44	〔武儀郡村明細表〕			綴	1
	A-3-45	〔本巢・席田村明細表〕			綴	1
	A-3-46	〔村明細表〕			袋一括	1
	A-3-47	年代記（郷土）			一紙	1
	A-3-48	和漢朗詠集 下	万治二己亥年二月吉日	1659	和装本	1
	A-3-49	〔伝馬関係資料一括〕			袋一括	1
	A-3-50	信陽滋野別府記（翻刻）	（寛延4～寛政7年）	1751	綴	1
	A-3-51	〔村明細帳所在確認表〕			縦	1
	A-3-52	〔戸口表など一括〕			袋一括	1
	A-3-53	〔書籍目録〕			一紙	1
	A-3-54	昭和三十五年度近世庶民史料調査 第一冊	（昭和25年度）	1950	綴	1
	A-3-55	昭和三十五年度近世庶民史料調査 第二冊	（昭和25年度）	1950	綴	1
	A-3-56	岐阜県庁史籍史料目録	昭和三十五年春調査	1950	綴	1
	A-3-57	岐阜県庶民史料調査目録（第二冊）	昭和三十五年度	1950	縦	1
	A-3-58	昭和三十五年庶民史料調査費経理簿	（昭和25年度）	1950	綴	1

作 成	受 取	備 考
		「昭和廿三年度用書一会計二報告書目」など書付あり
		「古墳調査返翰」とあり
		糊付き付箋（「④」）あり
		糊付き付箋（「④」）あり、挿入紙あり、クリップ付
		糊付き付箋（「④」）あり、挿入紙あり
		「山県郡各村石高表」、糊付き付箋（「⑤」）あり、ホチキス留
		50点、ホチキス留、クリップ留、糊付き付箋（「⑥」）あり、付箋がホチキスで留められている
		糊付き付箋（「⑦」）あり
		ホチキス留、クリップ留、糊付き付箋（「⑧」）あり
		ホチキス留、クリップ留、糊付き付箋（「⑨」）あり
		ホチキス留、クリップ留、糊付き付箋（「⑩」）あり
		ホチキス留、クリップ留、糊付き付箋（「⑪」）あり
		54枚、袋「村明細帳無記入プリント」、反故封筒使用、糊付き付箋（「⑬」）あり
		158枚、糊付き付箋（「⑭」）あり
		版、「丁子屋長兵衛板行之」とあり、表紙見返し「国嶋仁右衛門□国嶋助三良」、印「岐大史学研究室 文書第 号」、糊付き付箋（「⑮」）あり
		8点、「中山道大井宿焼失之図」写真あり、糊付き付箋（「⑰」）あり、クリップ留
		糊付き付箋（「⑱」）あり
		糊付き付箋（「⑲」）あり、ホチキス留
		16点、糊付き付箋（「⑳」）あり
		6枚、破損あり、「不明史料の目録(古代・近世)」、岐阜大学学芸学部の罫紙使用、糊付き付箋（「㉑」）あり、ホチキス留
		表紙「中山道美濃十六宿文書」「25控第一」、綴じ紐切れ糊付き付箋（「㉒1」）あり
		表紙「25控第二」、印「岐大史学研究室 文書第 号」、糊付き付箋（「㉒2」）あり、挿入紙あり
上島正徳、日置弥三郎、阿部栄之助		表紙「未報告」、糊付き付箋（「㉓」）あり
提出者 中部地方委員 阿部栄之助		表紙「飛騨高山市益田郡分（追送分）壱千九百八拾点」、糊付き付箋（「㉔」）あり
		表紙見返しにゼロハンテープ貼り付け、糊付き付箋（「㉕」）あり、挿入紙あり

区分	番号	表 題	年 代	西暦	形態	数
	A-3-59	県庁本美濃国各村明細帳目録 飛驒国各村明細帳・附伊勢国桑名郡転属分	昭和二六年四月控	1951	綴	1
	A-3-60	近世庶民史料調査書（岐阜県庁）			縦	1
	A-3-61	庶民史料調査目録作成案	昭和二十五年度	1950	綴	1
	A-3-62	恵那郡長島町正家区有文書附円通寺文書安田家文書（調査票貼付帳）	昭和廿五年度探訪分	1950	綴	1
	A-3-63	河渡村木氏文書（調査票貼付帳）	昭和廿五年三月	1950	綴	1
	A-3-64	可見郡下切村（姫治）渡辺正憲氏文書（調査票貼付帳）	昭和二十六年四月	1951	綴	1
	A-3-65	山県郡北山村役場所蔵文書・同片狩元庄屋土岐元信氏文書（調査票貼付帳）	昭和廿五年三月調	1950	綴	1
	A-3-66	落合宿文書井口家・塚田家（調査票貼付帳）	（昭和）廿五年度宿駅順	1950	綴	1
	A-3-67-①	北方町渡辺保次郎氏方探訪文書（調査票貼付帳）	昭和二五年十月十九日	1950	綴	1
	A-3-67-②	本巢郡席田村堀部信次郎氏文書（調査票貼付帳）	（昭和）二六. 二. 二〇.）	1951	綴	1
	A-3-68	大野郡久々野村文書（調査票貼付帳）	昭和二十五年春整理	1950	一紙	1
	A-3-69-0	「昭和25年度調査分（文書一覧）」〔封筒〕	（昭和25年度）	1950	封筒	1
	A-3-69-1	〔昭和25・26年度調査分、昭和27年度整理文書など書上〕	（昭和25～27年）	1950	縦	1
	A-3-70	（昭和）25年度 <sup>㊟</sup> 旅費計算	（昭和25年度）	1950	一紙	1
	A-3-71	北濃調査（文書調査票貼付帳）			綴	1
	A-3-72	探訪記	（昭和）26. 4. 20	1951	ノート	1
	A-3-73	〔書簡〕			便箋	1
	A-3-74	〔借用証・返却証〕			便箋	1
	A-3-75	〔借用証〕			便箋	1
	A-3-76	昭和廿六年度近世庶民史料調査研究収支決算報告書（案）	（昭和26年度）	1951	綴	1
	A-3-77	昭和廿六年度近世庶民史料調査研究収支決算報告書	（昭和26年度）	1951	綴	1
	A-3-78	昭和二六年度第一綴（稲葉郡蘇原町役場など文書調査票貼付帳）	（昭和26年度）	1951	綴	1
	A-3-79	昭和二十六年度探訪加茂郡蘇原村赤河大沢八郎氏書（一）（文書調査票貼付帳）	（昭和26年度）	1951	綴	1
	A-3-80	昭和廿六年度探訪飛驒国益田郡文書下呂町小学校長川田文書（文書調査票貼付帳）	（昭和26年度）	1951	綴	1
	A-3-81	〔岐阜市内文書調査票貼付帳〕	（昭和26年度）	1951	綴	1

作 成	受 取	備 考
		印「岐大史学研究室 文書第 号」、ダブルクリップで留められている、表紙にセロハンテープ貼り付け、糊付き付箋（「㉘」）あり、挿入紙あり
		糊付き付箋（「㉙」）あり、ホチキス留
阿部委員		糊付き付箋（「㉚」）あり
		紐一部はずれ、糊付き付箋（「㉛」）あり
		表紙「本巢郡合渡村河渡村木鍊太郎」、糊付き付箋（「㉜」）あり
		綴じ紐一部切れ、糊付き付箋（「㉝」）あり
		糊付き付箋（「㉞」）あり、ホチキス留
		糊付き付箋（「㉟」）あり
松本平治、上島正徳、阿部栄之助		A-3-68-①～②は綴（綴じ紐切れ）、糊付き付箋（「㊱」）あり
		3枚、表紙「(66通) 早川家所蔵」、糊付き付箋（「㊲」）あり
		A-3-69-0 に-1 が入っていた、反故封筒使用
		同じものが2点クリップで留められていた、印刷、岐阜大学学芸学部の罫紙使用、糊付き付箋（「㊳」）あり、ホチキス留
		23枚、糊付き付箋（「㊴」）あり、ホチキス留
		糊付き付箋（「㊵」）あり、ホチキス留
		糊付き付箋（「㊶」）あり
（阿部栄之助）		便箋複写簿、糊付き付箋（「㊷」）あり
（阿部栄之助）		便箋複写簿
（阿部栄之助）		便箋複写簿
第四部会中部地方調査委員阿部栄之助		糊付き付箋（「㊸」）あり
第四部会中部地方調査委員阿部栄之助		糊付き付箋（「㊸」）あり
		糊付き付箋（「㊹」）あり
		表紙にセロハンテープ貼り付け、糊付き付箋（「㊺」）あり
		糊付き付箋（「㊻」）あり
		表紙「①木田支所文書 ②木田坂口文書 ③黒野町守屋文書④北長森篠田文書」、表紙朱書「第一綴岐阜市」、糊付き付箋（「㊼」）あり



区分	番号	表 題	年 代	西暦	形態	数
	A-3-82	篠田文書（調査票貼付帳）	（昭和26年度）	1951	綴	1
	A-3-83	〔武儀郡洞戸村内文書調査票貼付帳〕			綴	1
	A-3-84	〔本巢郡本巢村青木家文書調査書・上真桑村小川家文書調査書・昭和26年度調査計画書など一括〕	（昭和26年度）	1951	挟み込み一括	1
	A-3-85	〔村明細帳目録〕			綴	1
	A-3-86	（昭和）廿六年度往復文書（調査費受領書・調査書など）	（昭和26年度）	1951	袋一括	1
	A-3-87	昭和27年度調査研究収支決算報告書	（昭和27年度）	1952	綴	1
	A-3-88	昭和廿七年度近世庶民史料調査研究収支決算報告書	（昭和27年度）	1952	綴	1
	A-3-89	〔近世庶民史料調査関連資料〕			綴	1
	A-3-90	〔整理実習用分類項目表・戸口表・年代表〕			綴	1
	A-3-91	〔岐阜市木田村山田文書など調査票貼付帳〕	昭和貳拾七年度	1952	綴	1
	A-3-92	昭和二七年度飛驒地区採訪文書（目録）			綴	1
	A-3-93	美濃国前円後円古墳及方墳（表紙のみ）			一紙	1
	A-3-94	美濃国前方後円古墳（表紙のみ）			一紙	1
	A-3-95	〔北方村役場文書など調査表貼付帳〕			綴	1
	A-3-96	〔北方村役場文書など調査表貼付帳・調査書〕	（昭和28年度）	1953	綴	1
	A-3-97	〔揖斐郡久瀬村字日坂高橋家文書調査表貼付帳〕	昭和廿八年度二月十五日	1953	綴	1
	A-3-98	〔郡上郡嵩田村粥川古川七兵衛文書など調査票貼付帳〕			綴	1
	A-3-99	〔関吉田新長谷寺文書など調査票貼付帳〕	昭和二七年九月廿八日	1952	綴	1
	A-3-100	益田郡小坂町字落合調査（関係資料）	昭和廿七、十二、六・七日	1952	綴	1
	A-3-101	国郡村別庶民文書採訪点数	昭和三十三年度、昭和三十四年度、昭和三十五年度	1948	綴	1
	A-3-102	調査数量報告控	昭和廿五年度、昭和廿六年度、昭和廿七年度	1950	綴	1
	A-3-103	採訪庶民史料所在目録調査（近世庶民史料所在目録調査）	昭和廿七年度	1952	封筒一括	1
	A-3-104	〔飛驒国信包村重山家文書目録など一括〕			封筒一括	1
	A-3-105	〔木田村山田家など近世庶民史料調査書・目録〕	（昭和27年）	1952	綴	1

作 成	受 取	備 考
		ホチキス留、背表紙にセロハンテープ貼り付け、表紙「市内北長森町岩地四三〇番地 篠田忠一氏」とあり、表紙に書き入れあり、糊付き付箋（「④①」）あり
		糊付き付箋（「④⑨」）あり
		40点、荷札が留められていた、糊付き付箋（「⑤①」）2枚と「近世庶民史料調査書控（2冊のうちの1冊）？」あり、ホチキス留
		近世庶民史料目録の用紙使用、糊付き付箋（「⑤①」）あり
		7点、クリップ留の箇所あり、糊付き付箋（「⑤②」）あり
		糊付き付箋（「⑤③」）あり、挿入紙あり
第四部会中部地方（岐阜県） 調査委員阿部栄之助提出		表紙「四月八日急使」「⑤④」、糊付き付箋（「⑤④」）あり
		クリップ留、調査書記載例・報告書記載例・文書分類例などあり、糊付き付箋（「⑤⑥」）あり
		糊付き付箋（「⑤⑦」）あり
		荷札が留められていた、糊付き付箋（「⑤⑨」）あり
		糊付き付箋（「⑤⑧」）あり
		綴じ穴跡あり
		綴じ穴跡あり
		綴じ紐切れ、糊付き付箋（「近世庶民史料」）あり、ホチキス留
		挿入紙あり、クリップ留の箇所あり、糊付き付箋（「⑥①」）あり
		糊付き付箋（「⑥①」）あり
		糊付き付箋（「⑥②」）あり
		糊付き付箋（「⑥③」）あり
		糊付き付箋（「⑥④」）あり
		糊付き付箋（「⑥⑤」）あり
		糊付き付箋（「⑥⑥」）あり
		17枚、山田家（木田）・長屋家・大橋家は昭和27年時点で岐阜大学学芸学部史学研究室所蔵とあり、荷札が留められていた、糊付き付箋（「⑥⑦」）あり
		7枚、糊付き付箋（「⑥⑧」）あり
		糊付き付箋（「⑥⑨」）あり

区分	番号	表 題	年 代	西曆	形態	数
	A-3-106	揖斐郡鷺村小川栄一氏蔵書目録			縦	1
	A-3-107	小川栄一氏所蔵史料			綴	1
	A-3-108-1	守屋文書（調査票貼付帳）	昭和廿六年十一月	1951	一紙	1
	A-3-108-2	岐阜市黒野町守屋秀氏文書（近世庶民史料調査書・目録）			一紙	1
	A-3-108-3	揖斐郡下磯村石原伝作氏文書（調査票貼付帳）			一紙	1
	A-3-109	本巢郡真桑村上真桑小川静司氏文書（近世庶民史料調査書・目録）			一紙	1
	A-3-110	赤坂矢橋氏文書（目録貼付帳）			一紙	1

### 博物館図書資料室諸資料 B 目録

	B-1-1	山門把住日誌（先師逝化後金穀等譲受記など）	明治参拾参年第弐月以降（～大正3年10月）	1900	横長	1
	B-1-2	〔売□買入帳〕	（大正10年）	1921	横半	1
	B-1-3	小学読本 卷之二			縦	1
	B-1-4	山門放行日誌帳	明治四十四年一月以降（～明治45年12月）	1911	横長	1
	B-1-5	検見村々触書	（嘉永4年）九月十日	1851	横長	1
	B-1-6	当未田方立毛内見取調帳	明治四年未九月	1871	横長	1
	B-1-7	〔字休石図面〕			絵図	1
	B-1-8	土岐郡明世村大字山野内字上平鎮座村社吉備神社現況図	昭和伍年七月調	1930	絵図	1
	B-1-9	土岐郡明世村大字戸狩字別荘鎮座白山神社現況図	（昭和五年七月調）	1930	絵図	1
	B-1-10-1	教具標本台帳			縦	1
	B-1-10-2-0	〔封筒〕			封筒	1
	B-1-10-2-1	〔従一位田中光顕公一週年記念詩碑絵葉書〕	（昭和15年4月28日）	1940	葉書	1
	B-1-10-2-2	〔明治天皇御野立所より聖蹟記念館を望む絵葉書〕			葉書	1
	B-1-10-2-3	〔財団法人多摩聖蹟記念館全景絵葉書〕			葉書	1
	B-1-10-2-4	〔財団法人多摩聖蹟記念館陳列風景絵葉書〕			葉書	1
	B-1-10-2-5	〔従一位田中光顕公一週年記念詩碑絵葉書〕	（昭和15年4月28日）	1940	葉書	1
	B-1-10-2-6	〔推古時代寺院軒丸瓦絵葉書〕			葉書	1
	B-1-10-2-7	〔奈良朝後期・平安・鎌倉時代寺院軒丸瓦絵葉書〕			葉書	1
	B-1-10-2-8	〔推古・奈良時代寺院軒平瓦絵葉書〕			葉書	1
	B-1-10-2-9	〔奈良朝後期・鎌倉時代寺院軒平瓦絵葉書〕			葉書	1

作 成	受 取	備 考
		ホチキス留、裏表紙にセロハンテープ貼り付け、糊付き付箋（「㉚」）あり
		ホチキス留、表紙にセロハンテープ貼り付け、糊付き付箋（「㉛」）あり
		22枚、A-3-108-1の間に-2・3が挟まれていた
		6枚、糊付き付箋（「㉜」）あり
		3枚
		13枚、ホチキス留、糊付き付箋（「㉝」）あり
		11枚、ホチキス留、表紙にセロハンテープ貼り付け、糊付き付箋（「㉞」）あり

龍雲山副司寮		
		表紙朱書「表紙破損せし為、後より付つしも多分大正拾年の売上買入帳ならん」「大正拾年度ナル可し」
田中義廉編輯、那珂通高訂正		表紙・裏表紙無し、セロハンテープ貼り付け
龍雲副司控		後欠
御代官印	今村筋中高澗村	
安藤九右衛門、長谷川□郎、桐井利左衛門、森川健二郎、森川嘉六郎	笠松御県御役所	表紙「土岐郡大湫村」
		94.4cm×50.6cm、朱書「第十八号」
		167.2×79.9cm、彩色、樹木の種類も書付
		破損あり、79.4×220.8cm、彩色、樹木の種類も書付
		B-1-10-1の間に-2が挟まっていた、小口「教具標本台帳」、挿入紙あり
		B-1-10-2-1~-10が入っていた
田中光顕公追慕会		未使用
財団法人多摩聖蹟記念会発行		未使用
財団法人多摩聖蹟記念会発行		未使用
財団法人多摩聖蹟記念会発行		未使用
田中光顕公追慕会		未使用
神武御陵前報告社発行		未使用、「十分ノ一」とあり
神武御陵前報告社発行		未使用
神武御陵前報告社発行		未使用、「十分ノ一」とあり
神武御陵前報告社発行		未使用

区分	番号	表 題	年 代	西暦	形態	数
	B-1-10-2-10	〔奈良朝前期寺院軒丸瓦絵葉書〕			葉書	1
坂	B-1-11	支払領収書類綴（小学校費）	大正八年度	1919	綴	1
	B-1-12	学務委員・衛生委員御布告	明治十五年一月ヨリ （明治14年12月～17年 11月）	1882	縦	1
	B-1-13	尋常小学読書教本 巻五	同（明治27）年十二月 廿二日発行	1894	縦	1
	B-1-14	小学読本 巻一	明治六年六月	1873	縦	1
	B-1-15	小学読本 巻二			縦	1
	B-1-16	小学国語読本 巻四	（明治三十三年十二月 二十七日文部省検定 済）	1900	縦	1
	B-1-17	普通教科 紀事文題 巻之下	同（明治12）年七月出 板	1879	和装本	1
	B-1-18	明世村会々議録	明治四十五年	1912	縦	1
坂	B-1-19	人口増減台帳	明治三十二年	1899	縦	1
坂	B-1-20	坂下村川上区議員定期改選々挙録	明治廿九年八月廿六日	1896	縦	1
坂	B-1-21	特別会計羅災救助資金	自大正拾年度至大正十 三年度	1921	綴	1
坂	B-1-22	教育費坂下実業学校費支払証書綴	明治三十七年度	1904	綴	1
坂	B-1-23	壮丁届書	大正七年	1918	縦	1
	B-1-24	物品税課税範囲拡張ニ関スル件	昭和十四年四月一日	1939	縦	1
	B-1-25	遊興飲食税施行ニ関スル件	昭和十四年四月一日	1939	一紙	1
坂	B-1-26	教育費川上尋常小学校費支払証書綴	明治三十六年度	1903	綴	1
坂	B-1-27	□□（教育）費□（川）上尋常小学校費支払 証書綴	□□（明治）三十七年 度	1904	綴	1
坂	B-1-28	寄留届出控簿	大正五年	1916	縦	1
	B-1-29	〔農業基礎団体台帳〕			綴	1
坂	B-1-30	寄留届書綴	明治四拾五年度	1912	縦	1
坂	B-1-31	寄留届書綴	明治四拾四年	1911	縦	1
坂	B-1-32	寄留ニ関スル往復書綴	自明治四十一年	1908	綴	1
坂	B-1-33	戸籍閲覧・謄本抄本・証明書交付申請書綴	大正八年	1919	綴	1
	B-1-34	手形取引並ニ其担保ニ関スル契約書	昭和貳年八月拾貳日	1927	一紙	1
	B-1-35	〔手形取引並ニ其担保ニ関スル契約書一括〕	（大正5年9月12日～ 昭和2年12月28日）	1916	一括	1
坂	B-1-36	士族戸籍取調書（表紙のみ）	従明治十六年五月	1883	一紙	1
	B-1-37	〔袋〕			袋	1

作 成	受 取	備 考
神武御陵前報告社発行		未使用、「十分ノ一」とあり
恵那郡坂下町役場		
		後欠、破損大、表紙「原村安藤□□□」
編者 東京小石川区西江戸川町壺番地今泉定介、編者 東京本郷区森川町壺番地南堺式百弍号須永和三郎		綴じ紐切れ、前後欠、印刷兼発行所「東京神田区柳原河岸十四号地 普及舎」
		表紙・裏表紙欠、「文部省編纂」「岐阜県翻刻」「師範学校彫刻」「製本所 岐阜三浦源助、岐阜原田菊次郎」とあり、植物の葉が挟まっていた
		綴じ紐切れ、前欠、製本処「岐阜書林 三浦源助」、書き入れあり、木片が挟まっていた
		綴じ紐切れ、前後欠、版心「株式会社集英堂」、植物の葉が挟まっていた
編著人 巖手県平民齋藤時泰 東京神田区裏猿楽町四番地		題箋無、出版人「東京府平民江嶋喜兵衛 同日本橋区本石町二丁目九番地」、版心「萬笈閣蔵版」
土岐郡明世村役場		綴じ紐切れ
恵那郡坂下村役場		表紙朱書「参号」、紙質劣化、破損大
撰挙掛長 村長土岐正徳(印)、撰挙掛原宗六(印)、全小県鶴吉(印)		
坂下町役場		紙質劣化、破損大
		綴じ紐切れ、後欠カ
坂下町役場		
多治見税務署長(印)		「間第八五号」とあり
多治見税務署長(印)		印(「加藤」など)あり
坂下町役場		後欠カ、紙質劣化、破損大
坂下町役場		表紙上部破損あり、紙質劣化
坂下町役場		
		表紙破損
坂下町役場		表紙に印(「五年保存」)あり
坂下町役場		
坂下町役場		後欠カ、紐で縛られていた
恵那郡坂下町役場		
	株式会社十六銀行御中	
	株式会社十六銀行御中	8枚
恵那郡坂下村		表紙に印(「石原」)あり、破損あり



区分	番号	表 題	年 代	西暦	形態	数
	B-1-38-0	〔書籍函〕	昭和27年版	1952	函	1
	B-1-38-1	〔白紙〕			切紙	1
	B-1-38-2	〔宮代南宮神社など軒丸瓦拓本コピー〕			一紙	1
	B-1-39	岐阜県古墳一覧（地名書付）			切紙	1
	B-1-40	〔古墳調査書類一括〕			袋一括	1
	B-1-41	古墳調査返信綴（古墳一覧表など）	（昭和26年）	1951	綴	1
	B-1-42	〔古墳分布調査計画書類〕	（昭和26年）	1951	綴 （袋共）	1
	B-1-43-①	御陵山古墳（調査記録）			縦	1
	B-1-43-②	郷土史岐阜県揖斐郡川合村			縦	1
	B-1-44-①	岐阜県内前方後円墳一覧			縦	1
	B-1-44-②	朝鮮陶器と本邦陶器（図面）			縦	1
	B-1-45	古墳出土品拓（後末期）			綴	1
	B-1-46	古墳編年（表）			一紙 （袋共）	1
	B-1-47	〔講義記録、古墳調査返信など書類一括〕			袋一括	1
	B-1-48	律令要旨とその変見			一紙	1
	B-1-49	古代交通史			一紙	1
	B-1-50	〔条里制序説資料一括〕			袋一括	1
	B-1-51	岐阜県揖斐郡川合村略図			一紙	1
	B-1-52	〔上磯亀山古墳出土鏡拓本など拓本・写真・ 絵ハガキ綴〕			綴	1
	B-1-53	〔土地制度など古代社会講義記録〕			袋一括	1
	B-1-54	〔田制に関する講義資料〕			一紙	1
	B-1-55	古代文化の成熟（講義資料）			一紙	1
	B-1-56	古代瓦目録	昭和六年盛夏編之	1931	縦	1
	B-1-57	〔拓本用紙〕			袋一括	1
	B-1-58	〔前方後円墳の様式〕			綴	1
	B-1-59	〔古墳関連資料〕			綴	1
	B-1-60	古墳調査（関係資料）			綴	1

作 成	受 取	備 考
		B-1-38-0の中に-1・2が入っていた、表面に「古墳文化」、背に「古墳研究 一須恵器」と貼紙あり
		46枚
		4枚
		B-1-39はB-1-40にクリップで留められていた
		145点、ホチキス留、糊付き付箋（「㉓」「㉓」）と未記入の糊付き付箋あり
		表紙「本書重要」、可児中町小学校校庭円墳出土の鏡の拓本あり、糊付き付箋（「㉕」）あり
		糊付き付箋（「㉖」）あり
本三ノ五武藤淑子		B-1-43-①～②は綴、糊付き付箋（「㉗」）あり
		表紙「上磯古墳」
		B-1-44-①～②は綴、ホチキス留
		糊付き付箋（「㉘」）あり
		上城田寺の古墳の拓本あり、ホチキス留、糊付き付箋（「㉙」）あり
		61枚、糊付き付箋（「㉚」）あり
		昭和28年4月発行の中町公民館報（古墳霊祭諱の記事）あり、糊付き付箋（「㉛」）あり
		183枚、表紙・裏表紙・背表紙あり、糊付き付箋（「㉜」）あり
		35枚、右二箇所綴じ、糊付き付箋（「㉝」）あり
		11点、ホチキス留、糊付き付箋（「㉞」）あり
		「縮尺壱万分ノ壺」とあり、条里図書き込みあり、糊付き付箋（「㉟」）あり
		クリップ・ホチキス留、糊付き付箋（「㊱」）あり
		10点、クリップ・ホチキス留、糊付き付箋（「㊲」）あり
		5枚、クリップ留の箇所もあり、ホチキス留、糊付き付箋（「㊳」）あり
		131枚、表紙・裏表紙あり、糊付き付箋（「㊴」）あり
		表紙「牧野西洲蔵」、瓦拓本と関連、糊付き付箋（「㊵」）あり
		31点、糊付き付箋（「㊶」）あり
		クリップ・ホチキス留、糊付き付箋（「㊷」）あり
		クリップが付けられていた、糊付き付箋（「㊸」）あり、ホチキス留
		糊付き付箋（「㊹」）あり、ホチキス留

区分	番号	表 題	年 代	西暦	形態	数
	B-1-61	所蔵土器石器絵図			縦	1
	B-1-62	美濃国前方後円墳（測量図）			綴	1
	B-1-63	古墳文化（講議資料）			一紙	1
	B-1-64-0	「近世庶民史料調査に関するもの」〔カード〕			カード	1
	B-1-64-1	近世庶民文書			一紙	1
	B-1-65	郷土史・郷土調査（関係資料）			綴	1
	B-1-66	史料目録暫留			綴	1
	B-1-67	借用証書			綴	1
	B-1-68	近世庶民史料調査書（未使用）			袋一括	1
	B-1-69	複写用紙			袋一括	1
	B-1-70	昭和二十三年度近世庶民史料調査書			綴	1
	B-1-71	近世農村の実態調査研究（初年度）	昭和二三年度	1948	綴	1
	B-1-72	〔庶民史料調査関連史料など一括〕	（昭和23年度）	1948	袋一括	1
	B-1-73	〔共同研究費分・庶民史料調査費経理方関連書類〕	昭和二十三年度	1948	綴	1
	B-1-74	伊藤家記録文書（調査票貼付帳）	（昭和23年度）	1948	一紙	1
	B-1-75	〔神戸町高橋家文書など調査票貼付帳〕	（昭和）23.9.29	1948	綴	1
	B-1-76	庶民史料調査目録作成経理	昭和二十四年度	1949	綴	1
	B-1-77	近世庶民史料調査書 第一冊	昭和二十四年度	1949	綴	1
	B-1-78	〔近世庶民史料調査報告関係資料〕	（昭和）24年度	1949	綴	1
	B-1-79	庶民史料目録（調査票貼付帳）	（昭和24年度）	1949	綴	1
	B-1-80	〔岐阜県揖斐高木学校文書目録など綴〕			綴	1
	B-1-81	近世庶民史料調査書 第二冊	昭和二十四年度	1949	綴	1
	B-1-82	〔揖斐郡本郷村国枝文書目録など綴〕	（昭和24年）	1949	綴	1
	B-1-83	〔神戸高橋家文書目録など綴〕	（昭和25年）	1950	綴	1
	B-1-84	往復文書	（昭和24年）	1949	綴	1
	B-1-85	中山道美濃十六宿調査	昭和二十五年十一月廿五日 至十二月八日	1950	綴	1
	B-1-86	農村実態共同研究（書類綴）	（昭和）25年度	1950	綴	1

作 成	受 取	備 考
		表紙「岐阜県師範学校郷土室」、クリップ留、糊付き付箋（「④⑦」）あり
		クリップ留、糊付き付箋（「④⑧」）あり
		105枚、右二箇所綴じ、糊付き付箋（「④⑨」）あり
		B-1-64-0はB-1-64-1にクリップで留められていた
		225枚、表紙にセロハンテープ貼り付け、糊付き付箋（「①」）あり
		垂井曳山の写真・パンフレットなどあり、糊付き付箋（「②」）あり
		ホチキス留、糊付き付箋（「③」）あり
		表紙にセロハンテープ貼り付け、糊付き付箋（「④」）あり
		62枚、糊付き付箋（「⑤」）あり
		18枚、糊付き付箋（「⑥」）あり
		ホチキス留、糊付き付箋（「⑦」）あり
		表紙「共同研究」、科研費受領証・調査研究の概要など、糊付き付箋（「⑧」）あり
		6点、クリップ留、糊付き付箋（「⑨」）あり
		糊付き付箋（「⑩」）あり
		25枚、右二箇所ホチキス留、表紙はずれ、表紙にセロハンテープ貼り付け、糊付き付箋（「⑪」）あり
		鶉村役場所蔵文書、吉城郡古川町史料、谷口山田氏文書などあり、糊付き付箋（「⑫」）あり
阿部委員控		挿入文書あり、糊付き付箋（「⑬」）あり
岐阜大学学芸学部史学室		合渡村木家文書、席田汲田文書、野村後藤文書、日置江青木文書の目録、糊付き付箋（「⑭」）あり
		糊付き付箋（「⑮」）あり
		高山市住氏文書、荏名文庫蔵養蚕史料、国府村広瀬町村分館長管理文書、吉城郡木曾垣内区有文書の目録、糊付き付箋（「⑯」）あり
		クリップ・ホチキス留、糊付き付箋（「⑰」）あり
		綴じ紐切れ、ダブルクリップ留、揖斐小川文書、山県北山文書、山県谷合文書などあり、糊付き付箋（「⑱」）あり
		糊付き付箋（「⑲」）あり
		ホチキス留、セロハンテープ貼り付け、糊付き付箋（「⑳」）あり
		表紙にセロハンテープ貼り付け、糊付き付箋（「㉑」）あり
		表紙「東大工学博士藤島玄三郎教授同道」、裏表紙にセロハンテープ貼り付け、糊付き付箋（「㉒」）あり
		糊付き付箋（「㉓」）あり

区分	番号	表 題	年 代	西暦	形態	数
	B-1-87	〔武儀郡大矢田文書など史料調査票貼付帳〕	昭和二十五年度	1950	綴	1
	B-1-88	本巢郡文書目録	(昭和) 25年度	1950	綴	1
	B-2-1	〔蚕糸業関連規則〕	昭和12年10月5日発行	1937	冊子	1
	B-2-2	揖斐郡坂内村略図			地図	1
	B-2-3	〔封筒〕			封筒	1
	B-2-4	経済日誌	明治貳拾九年丙申一月吉日	1896	横長	1
	B-2-5	趣旨書 (稲光後援会発足につき)	(大正14年6月)	1925	一紙	1
	B-2-6	〔革麻代金販売値段返事願状〕	(大正12年ヵ) 九月十二日	1923	葉書	1
	B-2-7	木暮購買組合決算書	大正拾年拾貳月	1921	縦	1
坂	B-2-8	宿直日誌	明治三十七年度	1904	縦	1
坂	B-2-9	寄留届書	大正二年	1913	縦	1
	B-2-10	小学読本 一	同 (明治8) 年五月翻刻	1875	縦	1
坂	B-2-11	合同調査録			縦	1
	B-2-12	明世村費領収証綴	大正八年度	1919	綴	1
坂	B-2-13	銃後奉公会領収書綴	自昭和十七年四月	1942	綴	1
	B-2-14	勤務日誌	昭和十六年十二月起 (~昭和19年5月)	1941	縦	1
	B-2-15	収書年報 和漢書篇	昭和28年度	1953	冊子	1
	B-2-16	科学教育研究室生研究報告 第3輯			冊子	1
	B-2-17-①	岐阜県学事年報 明治三十八年度	明治四十年五月十五日発行	1907	冊子	1
	B-2-17-②	岐阜県学事年報 明治三十九年度			冊子	1
	B-2-18	有斐 第三十七号	昭和十一年十一月五日発行	1936	冊子	1
	B-2-19	滋賀県師範学校六十年史	昭和十年五月二十八日	1935	冊子	1
	B-2-20	俳句と連句 獅子吼 第186輯	昭和廿九年七月一日発行	1954	冊子	1
	B-2-21	創立七十年記念誌	昭和二十九年十一月十日発行	1954	冊子	1
	B-2-22	学友会員名簿			綴	1
	B-2-23	〔岐大史学科同窓会規約・名簿一括〕	(昭和31年8月10日)	1956	袋一括	1
	B-2-24	〔岐阜大学歴史学研究会会則・岐阜大学歴史学会々報・考定古代年表案など一括〕			クリップ一括	1

作 成	受 取	備 考
		糊付き付箋 (「㉔」) あり
		北方町渡辺氏・北方町大野氏・席田村神谷氏・席田村仏生寺鶴飼氏・席田村石原堀部氏・席田村天神汲田氏文書目録、糊付き付箋 (「㉕」) あり
		前欠、発行所「岐阜県経済部蚕糸課」、裏表紙印「土岐郡養蚕業組合之印」
		彩色、5万分の1
		「各村略誌方県…」など書き入れあり
岐阜県美濃国土岐郡山田村岩島政右衛門		紙質劣化、破損大
愛知稲光後援会発起人一同		4枚、綴じ穴跡あり
□□村□前井金盛	土岐郡土岐津町団体事務農 会内技師近藤静殿	
木暮購買組合会計部		
坂下村役場		綴り紐切れ
坂下町役場		
師範学校編輯		題箋剥がれ、「製本所 浜松連尺町 一貫社」「文部省刊行」とあり、植物の葉が挟まれていた
帝国在郷軍人会坂下町分会		裏表紙破れ、挿入紙(題箋:泰西勸善訓蒙 中)あり
明世村役場		表紙朱書「式冊ノ内式」
坂下町役場		クリップ留の箇所あり
岐阜県農 [ ] 土岐郡農 会駄 [ ]		表紙破れ
岐阜大学附属図書館学芸学部 分館		糊付き付箋 (「㉖」) あり
		背表紙「岐阜大学学芸学部発行」、糊付き付箋 (「㉗」) あり
岐阜県		B-2-17-①~②は綴、糊付き付箋 (「㉘」) あり
		後欠、ラベル「統計/番号四/内番一四/冊数一」
編輯兼発行者 岐阜県大野郡 高山町空町二、六九八番地 岡田蔦郎		「岐阜県斐太中学校同窓会」「創立五十周年記念号」とあり、糊付き付箋 (「㉙」) あり
編輯兼発行所 滋賀県大津市 膳所錦町滋賀県師範学校右代 表者 笠松彬雄		表紙印「教務」、糊付き付箋 (「㉚」) あり
編集兼発行者 岐阜県羽島郡 笠松町北及 高橋清斗		発行所「岐阜県羽島郡笠松町北及 獅子門出版部」、糊付き付箋 (「㉛」) あり
茗溪会		昭和27年10月30日記念祝賀会開催、東京女子師範学校の同窓会誌、糊付き付箋 (「㉜」) あり
		糊付き付箋 (「㉝」) あり
		同窓会規約65枚、白紙1枚、ホチキス留の名簿1点、糊付き付箋 (「㉞」) あり
		2点、クリップ・ホチキス留、糊付き付箋(「㉟」)あり



区分	番号	表 題	年 代	西暦	形態	数
師	B-2-25	〔父兄職業・国税額表〕			一紙	1
師	B-2-26	〔日本教育大学協会東海地区会内規〕			一紙	1
師	B-2-27	〔岐阜師範学校関連資料貼付一括〕			クリップ プー括	1
	B-2-28	学校沿革誌	(大正11年)	1922	縦	1
師	B-2-29	昭和廿三年度岐阜師範学校卒業生就職希望調査一覧表	(昭和23年度)	1948	縦	1
師	B-2-30	名簿一括	昭和十六年度	1941	冊子	1
師	B-2-31	予科三、四年生徒父兄名簿	昭和二十四年度	1949	縦	1
師	B-2-32	本校生徒の情意傾向調査	昭和十五年五月	1940	冊子	1
	B-3-1	支那事変租税減免法ニ基ク附加税等軽減ニ関スル件(特別地稅軽減申請を年1回に改正などにて通牒)	昭和十四年三月三十日	1939	縦	1
	B-3-2	〔役場職員出勤簿〕			縦	1
	B-3-3	地方税ニ関スル法律施行ニ関スル改正勅令等ノ施行ニ関スル件(通牒)	昭和十三年五月廿日	1938	縦	1
	B-3-4	〔社地切絵図下書・境内外区分確定につき請書等綴〕	(明治8~9年)	1875	綴	1
	B-3-5	近世年表			一紙	1
	B-3-6	〔岐阜県師範学校所蔵資料分類索引〕			縦	1
	B-3-7	代金予算表	昭和十四年	1939	一紙	1
	B-3-8	昭和十四年度苧麻屑纖維現地購買者指定ニ関スル件(通牒)	昭和十四年五月十八日	1939	一紙	1
	B-3-9	苧麻供出ニ関スル件(農事試験場の打合せにより供出手配するよう通知)	昭和十四年八月十八日	1939	一紙	1
	B-3-10	農事指導要項	昭和十二年三月	1937	一紙	1
	B-3-11-1	当座勘定借越契約書	昭和 年月日		一紙	1
	B-3-11-2	根抵当権設定契約書	昭和 年月日		一紙	1
	B-3-12	〔岐阜県土岐郡農会苧麻纖維関連資料綴〕	(昭和12~14年)	1937	綴	1
坂	B-3-13	立木買受証(恵那郡坂下村坂下区有山林の立木悉皆、代金4257円余につき)			縦	1
坂	B-3-14	立木売渡証(恵那郡坂下村坂下区有山林の立木悉皆、代金4257円余につき)	明次(治)参拾四年式月拾五日	1901	縦	1
	B-3-15	〔土岐郡明世村領収証綴〕	(昭和5年)	1930	縦	1
坂	B-3-16	四月分送籍	(明治16~17年)	1883	縦	1
	B-3-17	出勤簿			一紙	1
	B-3-18	〔株式会社恵那銀行出勤簿〕			縦	1

作 成	受 取	備 考
		綴じ穴跡あり、岐阜師範学校歴史編纂部の原稿用紙に貼付
		2枚、綴じ穴跡あり、岐阜師範学校歴史編纂部の原稿用紙に貼付
		26点、糊付き付箋（「㊤」）あり
加納尋常高等小学校		表紙朱書「永久保存」、糊付き付箋（「㊤」）あり
		ホチキス留、糊付き付箋（「㊤」）あり
岐阜県師範学校父兄会		裏表紙に別の名簿がクリップ留されている、糊付き付箋（「㊤」）あり
岐阜県師範学校予科		ホチキス留、糊付き付箋（「㊤」）あり
岐阜県師範学校		糊付き付箋（「㊤」）あり
総務部長	飛驒支庁長殿、各市町村長殿	「十四庶第一八四号」とあり、印「松原」「安藤」
		村長・助役・収入役・事務吏員らの出勤簿
総務部長	飛驒支庁長、各市町村長殿	「十三地第一四四九号」とあり、印「土岐郡明世村135.23第93号」「加藤」、ホチキス留
		表紙朱書「河第貳百五号」
		110枚、前欠、裏表紙あり、綴じ紐無
		綴じ穴跡あり
経済部長	各郡市農業担当区農業技術員殿	綴じ穴跡あり、印「土岐郡農業担当区14.5.22第82号」
農務課長	土岐郡農業担当区駐在農業技術員殿	2枚、綴じ穴跡あり、印「土岐郡農業担当区14.8.19第167号」
岐阜県農務課	農業技術員殿	2枚、綴じ穴跡あり、印刷物
住所本人、住所連帯保証人、住所連帯保証人	岐阜市神田町九丁目式千六百参拾九番地ノ拾株式会社十六銀行御中	B-3-11-1～-2は重ね折一括、印刷物
住所本人、住所連帯保証人	岐阜市神田町九丁目式千六百参拾九番地ノ拾株式会社十六銀行御中	印刷物
		前後欠、綴じ紐無、ホチキス留の箇所あり
愛知県熱田町白鳥丁	岐阜県恵那郡坂下村長土岐正徳殿、坂下区長古井伊三郎殿	
岐阜県恵那郡坂下村坂下区長古井伊三郎、坂下村長土岐正徳	愛知県熱田町白鳥町貳百七十一番戸合名社総理井上信八代理早川宇三郎殿	
		前後欠、綴じ紐無
		紙質劣化、破損大、綴じ紐切れ
		綴じ穴跡あり
		前後欠、綴じ紐無

区分	番号	表 題	年 代	西暦	形態	数
	B-3-19	〔土岐郡明世村地方税関係資料綴〕	(昭和12~13年)	1937	縦	1
	B-3-20	土岐郡水陸稲、甘蔗、馬鈴薯、大豆、麻類等増産計画	昭和十八年度	1943	縦	1
	B-3-21	〔建物表示変更承諾書、抵当権一部解除証書など一括〕	(昭和12年)	1937	クリップ一括	1
	B-3-22	自給肥料改良増産及施肥改善奨励金ノ件(申請書提出無きにて督促状)	昭和十八年一月七日	1943	一紙	1
	B-3-23	自給肥料改良増産及施肥改善奨励金ノ件(申請書提出無きにて督促状)	昭和十七年十二月一日	1942	一紙	1
	B-3-24	〔農産物販売斡旋成績など土岐郡農会関係綴〕	(昭和6~13年)	1931	綴	1
	B-3-25	紀元二千六百年記念土岐郡農会表彰者名簿	(昭和15年)	1940	一紙	1
	B-3-26	紀元二千六百年記念土岐郡農会表彰者名簿	(昭和15年)	1940	一紙	1
	B-3-27	紀元二千六百年記念土岐郡農会表彰者名簿	(昭和15年)	1940	一紙	1
	B-3-28	昭和十四年度販売購買斡旋成績書	昭和十五年二月十七日	1940	縦	1
	B-3-29	第七回岐阜県産業組合大会順序	昭和十二年五月七日	1937	冊子	1
	B-3-30	第八回県下産業組合大会協議問題並資料	昭和十三年五月十二日	1938	冊子	1
	B-3-31	産業組合事業運営ニ対シ革新方策ヲ其筋ニ要望ノ件(産業組合法の改正要望につき)			一紙	1
	B-3-32	昭和十七年秋播緑肥増殖奨励金交付申請	昭和十七年十月二十六日	1942	縦	1
	B-3-33-1	作付統制助成金交付申請書(食糧増産確保のため夏作作付実施につき)	昭和十八年三月二十日	1943	縦	1
	B-3-33-2	昭和十七年度助成金交付申請ノ件(作付統制助成金など申請書未提出にて督促状)	昭和十八年三月二十三日	1943	葉書	1
	B-3-33-3	昭和十七年度助成金交付申請ノ件(作付統制助成金など申請書未提出にて督促状)	昭和十八年三月十三日	1943	葉書	1
	B-3-33-4	〔メモ書〕			切紙	1
	B-3-34	〔岐阜県土岐郡農会苧麻織維関連資料綴〕	(昭和12年)	1937	綴	1
	B-3-35	手形取引並ニ其担保契約書	昭和廿壹年九月四日	1946	一紙	1
	B-3-36	当座勘定定借越契約書	昭和廿貳年壹月八日	1947	一紙	1
	B-3-37	〔手形取引並ニ其担保契約書一括〕	(昭和21年)	1946	一括	1
	B-3-38	〔定期預金担保とし質権設定証書一括〕	昭和 年月日		一括	1
	B-3-39	〔手形取引並ニ其担保契約書綴〕	(昭和17~18年)	1942	綴	1
	B-3-40	〔委任状並びに承諾証書〕			一紙	1
	B-3-41	委任状			一紙	1
	B-3-42	〔承諾証書一括〕			重ね一括	1
	B-3-43	〔当座勘定借越契約極度増額追約書一括〕	(昭和17~20年)	1942	重ね一括	1
	B-3-44	〔紀元二千六百年記念土岐郡農会表彰者名簿下書〕	(昭和15年)	1940	一紙	1
	B-3-45	臨時米穀管理施設補助金交付申請書	昭和十六年九月十三日	1941	縦	1

作 成	受 取	備 考
		前後欠、綴じ紐無、印「土岐郡明世村135.23第92号」「加藤」
		ホチキス留
		6点、釘留の箇所あり
経済部長	土岐郡農会長殿	印「受付18.1.11第747号」
経済部長	土岐郡農会長殿	印「受付17.12.2第747号」
		前後欠、綴じ紐無、破れあり、ホチキス留の箇所あり
		2枚、同一のもの
土岐郡農会		綴り紐あり、印「近藤」、ホチキス留
		前欠、ホチキス留
産業組合中央会岐阜支会		表紙「於郡上郡八幡町高等女学校講堂」、ホチキス留
不破郡部会提出		綴じ穴跡あり
土岐郡農会長加納浩三	岐阜県知事 中野善敦殿	綴じ紐無、「農第九三八号」とあり
土岐郡農会長加納浩三	岐阜県知事 中野善敦殿	B-3-33-1～4はクリップ留
岐阜県農務課	土岐郡土岐津町土岐郡農会 近藤技師殿	
岐阜県農務課	土岐郡土岐町郡事務所土岐 郡農会長殿	
		前後欠、綴じ紐無
	株式会社十六銀行御中	
	株式会社十六銀行御中	
	株式会社十六銀行御中	6枚
	株式会社十六銀行御中	2枚
		釘留
小木曾敬治（印）		
		「三輪武太」とあり
		7枚
		20枚
土岐郡農会長加納浩三	岐阜県知事 数藤鐵臣殿	

区分	番号	表 題	年 代	西暦	形態	数
	B-3-46	〔手形取引契約書・手形取引並ニ其担保契約書など一括〕	(昭和17~20年)	1942	重ね一括	1
	B-3-47	苧麻繊維一番刈収穫予想報告	昭和十二年	1937	一紙	1
	B-3-48	郡事様ヨリ預り米貸置元り請取蝶	明治七年戊納メ	1874	横長	1
	B-3-49	徴用ニ関スル事務ヲ執行スル為要スル費用支弁ニ関スル件	昭和十四年八月三日	1939	一紙	1
	B-3-50	〔恵那郡農会関係資料綴〕	(大正4~6年)	1915	綴	1
	B-3-51	貸付覚記判取	明治七年夏貸	1874	横長	1
	B-3-52	〔白紙〕			クリップ一括	1
	B-3-53	〔土岐郡明世村大字河合字宮洞千〇二十番ノ二鎮座村社八幡神社図面〕			絵図	1

### 博物館図書資料室諸資料 C 目録

	C-1-1	〔内題：小学読本 卷三〕	同（明治）二十年二月廿三日	1887	和装本	1
師	C-1-2	改正岐阜県地誌略 上	明治十二年三月廿七日 版權免許、同四月出版	1879	和装本	1
師	C-1-3	美濃古跡集 全	寛政四年壬子三月廿六日	1792	和装本	1
	C-1-4	岐阜市美江寺町美江寺観昌院文書影写（永正16年2月18日禁制など7通）			和装本	1
	C-1-5	〔近世庶民史料調査・古墳調査・講義関連資料一括〕			封筒一括	1
	C-1-6	〔表紙断片〕			切紙	1
	C-1-7	昭和二十三年度本科三年指導要項	(昭和23年)	1948	一紙	1
	C-1-8	〔岐阜市長良岐大郷土館阿部栄之助遺稿目録〕			縦	1
坂	C-1-9	昭和十五年度徴発馬匹剰余名簿	(昭和15年)	1940	縦	1
	C-1-10	〔美濃の陶史、亜炭の歴史など新聞切り抜き〕			一紙	1
	C-1-11	〔宿場原稿〕			一紙	1
	C-1-12	〔栄えある県議当選者一覧新聞切り抜き〕	昭和26年5月2日	1951	一紙	1
	C-1-13	文化助成証（近世庶民資料の発見整理、近世村落の発達研究続行業績の将来を期待につき）	昭和二十九年二月十二日	1954	一紙	1

作 成	受 取	備 考
		59枚
		綴じ穴跡あり
		破損大
総務部□（長）	各市町村長殿	「十四会第二六三号」とあり、印「土岐郡明世村148.6会第94号」「加藤」
		水損のため開封難、紙質劣化、破損大
		表紙「同秋後請取筈之所亥秋迄年延」、破損大
		76枚
		235.5×109.6cm、彩色、樹木の種類も書分け

纂術人 東京府士族原亮策 日本橋区本町三丁目十七番地		版、題箋無、「出版人 東京府士族原亮三郎 日本橋区本町三丁目十七番地」「文部省検定済小学校教科用書」「金港堂」とあり、裏表紙書入「恵那郡阿妻邑原田けふ」
井手今滋 閔正、太田謹 編纂		版、「岐阜県師範学校図書館」などの印あり、奥付「編纂人 東京府士族太田謹 岐阜県美濃国第一大区三小区厚見郡富茂登村、発兌人 同県平民三浦源助 美濃国第一大区二小区厚見郡岐阜米屋町」、蔵書番号「地理／番号壺壺壺65／内番壺／冊数式」、表紙に書き入れあり
		写、印「岐阜県師範学校受付／7.6.8.／第341号」「郷土研究資料」「岐阜県師範学校印」、ラベル「郷土研究資料／番号一三二／内番ノ／冊数一」「岐師郷土室／類／科／号／冊数」、図書貸出整理票あり、「棚橋敬武」の奥書あり、シール「岐阜市大衆書房」
膳斎 片野温 影写并装幀		綴じ紐切れ、印「購入価格2000,-」、「岐阜大学学芸学部」の印あり
		67点、クリップ留の箇所あり
		C-1-6～-33は箱に入れられていた
		7枚
		「岐阜市史編集室より」とあり、ホチキス留
恵那郡坂下町		
		2枚
		裏「歴史のはなし」
		原稿用紙に貼付
岐阜県教育委員会（印）	近世庶民資料調査会代表中野効四郎殿	



区分	番号	表 題	年 代	西暦	形態	数
	C-1-14	〔近世庶民史料目録など一括〕			封筒 一括	1
	C-1-15-0	〔袋〕			袋	1
	C-1-15-1	〔校舎周囲図面〕			一紙	1
	C-1-15-2	〔校舎図面〕			一紙	1
	C-1-15-3	〔葉書〕			葉書	1
	C-1-15-4	〔照会の校史資料に関する回答書〕			葉書	1
	C-1-15-5	〔葉書〕			葉書	1
	C-1-15-6	〔葉書〕			葉書	1
	C-1-15-7	〔葉書〕			葉書	1
	C-1-15-8	〔葉書〕			葉書	1
	C-1-15-9	〔葉書〕			葉書	1
	C-1-15-10	〔高山町華陽学校出張所内に中学科仮設にて 入学志願者の書類提出日の件につき通知〕	(明治)十七年七月八 日	1884	一紙	1
師	C-1-15-11	龍図屏風(国宝精華解説書)	(昭和10年代)		一紙	1
	C-1-15-12	〔校舎図面〕			一紙	1
師	C-1-15-13	姫路城(国宝精華解説書)	(昭和10年代)		一紙	1
	C-1-15-14	〔国宝精華の資料名抜書〕			一紙	1
師	C-1-15-15	螺鈿背円鏡・鳥獸背八角鏡(国宝精華解説書)	(昭和10年代)		一紙	1
	C-1-15-16	〔国宝精華続編チラシ〕	(昭和17年)	1942	一紙	1
	C-1-16	〔近世庶民史料調査関係資料一括〕			袋一括	1
	C-1-17	読書年鑑 濃飛地方資料目次			縦	1
	C-1-18-0	〔小札切符類〕〔袋〕			袋	1
	C-1-18-1-0	〔兼山札など収納台紙〕			一紙	1
	C-1-18-1-1	〔拾六文〕〔兼山札〕	(明治2年)	1869	札	1
	C-1-18-1-2	〔貳拾四文〕〔兼山札〕	(明治2年)	1869	札	1
	C-1-18-1-3	〔銀三分〕〔札〕			札	1

作 成	受 取	備 考
		14枚
		C-1-15-1～-16は袋一括
		45.4cm×60.0cm
		31.2cm×45.6cm
	高山市西国民学校内 校長先生様、教頭先生様	内容は未記載
高山市西国民学校長 山下泰助	岐阜市長良 岐阜師範学校 校友会総務部	「岐阜県教育五十年史」とあり
	高山市斐太中学校 大野政造先生様	内容は未記載
	高山市八軒町 角竹喜登先生様	内容は未記載
	高山市斐太中学校 北村稲三先生様	内容は未記載
	高山市大新町一丁目 福田吉郎兵衛様	内容は未記載
	高山市東国民学校 校長先生、職員一同様	内容は未記載
高山町戸長役場（印）	早川久兵衛殿、□勝弥右衛門殿、吉村忠助殿、□井佐兵衛殿、大野勘十郎殿、中山泰蔵殿、杉本久兵衛殿、中野武八殿、杉下□右衛門殿、東武八殿、杉崎新三郎殿	綴じ穴跡あり、「郡第五十七号」とあり
		印「岐阜県師範学校蔵書」、き2-1-4の解説書
		28.4cm×45.6cm、「二階之図」とあり
		印「岐阜県師範学校蔵書」、き2-1-5の解説書
		2枚
		印「岐阜県師範学校蔵書」、き2-1-3の解説書
		21枚、クリップ留の箇所あり
		背表紙にセロテープ貼り付け、糊付き付箋（「①その他」）あり
		C-1-18-1～-6が入っていた、ホチキス留めて作成
		「佐藤氏恵贈」など書付あり、糊付き付箋（「②その他」「小札切符類」）あり
藤掛文助印、同庸平印、安藤太平印、増田又兵衛印		9.4cm×2.8cm
藤掛文助印、同庸平印、安藤太平印、増田又兵衛印		9.2cm×2.7cm
嶋三		6.7cm×1.8cm

区分	番号	表 題	年 代	西曆	形態	数
	C-1-18-1-4	「銀五分」〔札〕			札	1
	C-1-18-1-5	「銀五分」〔札〕			札	1
	C-1-18-2-0	〔伝馬所札収納台紙〕			一紙	1
	C-1-18-2-1	「銭百文」〔中山道東美濃九カ宿連合伝馬所札〕	明治二己巳年	1869	札	1
	C-1-18-2-2	「銭百文」〔中山道東美濃九カ宿連合伝馬所札〕	明治二己巳年	1869	札	1
	C-1-18-3	〔高山県金札など写〕			一紙	1
	C-1-18-4-0	〔牧田村札収納台紙〕			一紙	1
	C-1-18-4-1	「釣銭拾弍文預」〔牧田村札〕			札	1
	C-1-18-4-2	「釣銭拾弍文預」〔牧田村札〕			札	1
	C-1-18-4-3	「釣銭拾弍文預」〔牧田村札〕			札	1
	C-1-18-5	「人足支配三橋村忠右衛門」〔札〕			札 (台紙付)	1
	C-1-18-6	〔御救備講札写〕			一紙	1
師	C-1-19	〔静寛院宮御歌一括〕			包紙 一括	1
	C-1-20	株式申込名簿	明治廿九年十二月	1896	縦	1
	C-1-21	〔複写紙一括〕			挟み込み 一括	1
	C-1-22	〔透視方眼紙〕			方眼紙 (帯封共)	1
	C-1-23	〔岐阜県稲葉郡条里書込図〕	(明治30年10月)	1897	絵図	1
	C-1-24	村社若宮八幡神社平面図			絵図	1
	C-1-25	土岐郡明世村大字山野内字上平鎮座村社吉備神社現況図	昭和伍年七月調	1930	絵図	1
	C-1-26	土岐郡明世村大字戸狩字別荘鎮座白山神社現況図	昭和五年七月調	1930	絵図	1
	C-1-27	〔天候表〕	(明治26年)	1893	一紙	1
	C-1-28	〔山野内村・戸狩村組換分絵図〕			絵図	1
	C-1-29	土岐郡戸狩村山野内村入会全図	明治八年調	1875	横長	1
	C-1-30	村社若宮八幡神社平面図			絵図	1
	C-1-31	〔美濃国厚見郡上加納村絵図写〕	(昭和) 28. 11. 4	1953	絵図	1
	C-1-32	〔三里村字割図写〕	(昭和) 28. 11. 4	1953	絵図	1
	C-1-33	土岐郡明世村月吉東洋水路・西用水路改良事業計画平面図			絵図	1
師	C-1-34	美濃明細記 上 (筆写)			和装本	1

作 成	受 取	備 考
嶋三		6.8cm×1.8cm
嶋三		6.8cm×1.8cm
		10.8cm×3.9cm、「太田駅引請 林市郎兵衛印、林勘兵衛印」とあり
		11.0cm×3.9cm、「太田駅引請 林市郎兵衛印、林勘兵衛印」とあり
		「下呂小学校資料」など書付あり
		「牧田宿釣銭預札」とあり
(印：牧田 高持中)		13.8cm×2.9cm
(印：牧田 高持中)		13.7cm×3.0cm
		13.7cm×3.0cm
		13.9cm×4.8cm
		「長松村文書」など書付あり
		2枚、包紙「阪正臣謹写」、印「郷土研究資料」「岐阜県師範学校／7.3／28／第319号」ラベル「岐師郷土室／類九／科雑／号13／冊数一」、包紙にセロハンテープ貼り付け
西濃印刷株式会社創立事務所		挿入紙あり、糊付き付箋（「⑤その他」）あり
		8枚、糊付き付箋（「⑧その他」）あり
		糊付き付箋（「⑦その他」）あり
		破損あり、224.5×149.0cm、彩色、「岐阜県稲葉郡鶉村役場所蔵」「五千分一匁」とあり
		222.2×158.9cm、彩色、「縮尺百分ノ一」とあり
		166.4×79.6cm、彩色、「百分一之尺」とあり
		79.9×223.8cm、彩色、「縮尺1／100」とあり
		破損あり、57.6×247.8cm
		表紙のみ
		222.0×159.1cm、「縮尺百分ノ一」とあり
		88.6×122.9cm、「辻君資料借写」とあり
石樽敬一作之		83.4×45.1cm
		118.8×55.5cm
		ラベル「通番一〇八 [ ] / 内番 / 冊数三 / 皇太子殿下啓記念文庫」、印「皇太子殿下啓記念文庫之本」、岐阜県師範学校の原稿用紙使用、原稿用紙に書写名あり、糊付き付箋（「③」）あり

区分	番号	表 題	年 代	西曆	形態	数
師	C-1-35	美濃明細記 中 (筆写)			和装本	1
師	C-1-36	美濃明細記 下 (筆写)	天明六年丙午四月	1786	和装本	1
師	C-1-37	岐阜県大小区割誌 (筆写)			和装本	1
師	C-1-38	美濃国神社記 (筆写)			和装本	1
師	C-1-39	濃陽志略 一ノ二 (筆写)	(宝暦6年)	1756	和装本	1
師	C-1-40	濃陽志略 三ノ四 (筆写)	(宝暦6年)	1756	和装本	1
師	C-1-41	濃陽志略 五ノ六 (筆写)	(宝暦6年)	1756	和装本	1
師	C-1-42	濃陽志略 七ノ八 (筆写)	(宝暦6年)	1756	和装本	1
師	C-1-43	濃陽志略 九ノ十 (筆写)	(宝暦6年)	1756	和装本	1
師	C-1-44	岐阜県古文書類纂 一 (筆写)	明治十一年三月十九日	1878	和装本	1

作 成	受 取	備 考
		ラベル「通番一〇八二九九／内番／冊数三／皇太子殿下啓記念文庫」、印「岐阜県師範学校図書館」「皇太子殿下啓記念文庫之本」、岐阜県師範学校の原稿用紙使用、原稿用紙に書写名あり、図書貸出整理票あり
		ラベル「通番一〇八300／内番／冊数三／皇太子殿下啓記念文庫」、印「岐阜県師範学校図書館」「皇太子殿下啓記念文庫之本」、岐阜県師範学校の原稿用紙使用、原稿用紙に書写名あり
		ラベル「通番一一三二六八／内番／冊数一／皇太子殿下啓記念文庫」、印「岐阜県師範学校図書館」「皇太子殿下啓記念文庫之本」、岐阜県師範学校の原稿用紙使用、原稿用紙に書写名あり、「原書ハ岐阜県庁所蔵ニカ、ル大正二年第二学期第二部生徒ノ謄写スルトコロナリ」
		ラベル「通番一一三一六六／内番／冊数一／皇太子殿下啓記念文庫」、印「岐阜県師範学校図書館」、岐阜県師範学校の原稿用紙使用、原稿用紙に書写名あり、図書貸出整理票あり
		ラベル「通番一一九二六四／内番／冊数五／皇太子殿下啓記念文庫」、印「岐阜県師範学校図書館」「皇太子殿下啓記念文庫之本」「岐阜県師範学校印」、図書貸出整理票あり、糊付き付箋(「④」)あり
		ラベル「通番一一九二六五／内番／冊数五／皇太子殿下啓記念文庫」、印「岐阜県師範学校図書館」「皇太子殿下啓記念文庫之本」、図書貸出整理票あり
		ラベル「通番一一九二六六／内番／冊数五／皇太子殿下啓記念文庫」、印「岐阜県師範学校図書館」「皇太子殿下啓記念文庫之本」「岐阜県師範学校印」、図書貸出整理票あり
		ラベル「通番一一九二七二／内番／冊数五／皇太子殿下啓記念文庫」、印「岐阜県師範学校図書館」「皇太子殿下啓記念文庫之本」「岐阜県師範学校印」、図書貸出整理票あり
		ラベル「通番一一九二七一／内番／冊数五／皇太子殿下啓記念文庫」、印「岐阜県師範学校図書館」「皇太子殿下啓記念文庫之本」「岐阜県師範学校印」、図書貸出整理票あり、「原本は岐阜県蔵書にして「尾藩寺社官府蔵書」の朱印あり…大正三年正月本科第一部第一学年生徒の転写するもの也、大正三年四月」
		ラベル「通番一〇七二七三／内番／冊数六／皇太子殿下啓記念文庫」、印「岐阜県師範学校図書館」「皇太子殿下啓記念文庫之本」、岐阜県師範学校の原稿用紙使用、原稿用紙に書写名あり、図書貸出整理票あり、「原本は岐阜県所蔵するものに拠り明治四十四年四月入学せし本科第四学年生徒の書写にかゝる」とあり、糊付き付箋(「⑤」)あり



区分	番号	表 題	年 代	西暦	形態	数
師	C-1-45	岐阜県古文書類纂 二 (筆写)			和装本	1
師	C-1-46	岐阜県古文書類纂 三 (筆写)			和装本	1
師	C-1-47	岐阜県古文書類纂 四 (筆写)			和装本	1
師	C-1-48	岐阜県古文書類纂 五 (筆写)			和装本	1
師	C-1-49	岐阜県古文書類纂 六止 (筆写)			和装本	1
	C-2-1-0	〔包紙〕	(昭和63年 2月23日)	1988	包紙 (ビニール紐共)	1
	C-2-1-1	〔古文書返却につき書簡〕			一紙 (封筒共)	1
	C-2-1-2	〔ビニール袋〕			袋	1
	C-2-1-3	〔ビニール袋〕			袋	1
	C-2-2-0	〔ビニール紐〕			ビニール紐	1
	C-2-2-1	〔封筒〕	(昭和54年 6月11日)	1979	封筒	1
	C-2-2-2	〔封筒〕			封筒	1
	C-2-2-3	〔封筒〕			封筒	1
師	C-2-3	美濃古跡記 下 (筆写)	(安政 5 年)	1858	和装本	1
師	C-2-4	奈良県に於ける指定史蹟 第二冊	昭和三年二月廿九日発行	1928	冊子	1
師	C-2-5	奈良県に於ける指定史蹟 第一冊	昭和二年十二月一日発行	1927	冊子	1

作 成	受 取	備 考
		ラベル「通番一〇七248／内番／冊数六／皇太子殿下行啓記念文庫」、印「岐阜県師範学校図書館」「皇太子殿下行啓記念文庫之本」、岐阜県師範学校の原稿用紙使用、図書貸出整理票あり
		ラベル「通番一〇七二四九／内番／冊数六／皇太子殿下行啓記念文庫」、印「皇太子殿下行啓記念文庫之本」、岐阜県師範学校の原稿用紙使用、図書貸出整理票あり
		ラベル「通番一〇七250／内番／冊数六／皇太子殿下行啓記念文庫」、印「岐阜県師範学校図書館」「皇太子殿下行啓記念文庫之本」、岐阜県師範学校の原稿用紙使用、原稿用紙に書写名あり、図書貸出整理票あり
		ラベル「通番一〇七二五一／内番／冊数六／皇太子殿下行啓記念文庫」、印「岐阜県師範学校図書館」「皇太子殿下行啓記念文庫之本」、岐阜県師範学校の原稿用紙使用、原稿用紙に書写名あり、図書貸出整理票あり
		ラベル「通番一〇七二五二／内番／冊数六／皇太子殿下行啓記念文庫」、印「岐阜県師範学校図書館」「皇太子殿下行啓記念文庫之本」、岐阜県師範学校の原稿用紙使用、原稿用紙に書写名あり、図書貸出整理票あり
一宮市公園通五一一〇 日置弥三郎	岐阜市柳戸一一一 岐阜大学教育学部史学科社会科研究室 山中勝子様	C-2-1-1～-3を一括していた包紙
	山中勝子様	
		C-2-2-1～-3を一括していた紐
	岐阜市長良東町松本平治様	岐阜県歴史資料館の封筒、「要返却」とあり
		「要返却」「高富丹羽文書近代下「さし絵」とあり
		「要返却」とあり
		ラベル「歴史／番号二式／内番二／冊数二」、印「岐阜県師範学校図書館」、図書貸出整理票あり、糊付き付箋（「②」）あり
内務省		ラベル「歴史／番号寄／内番／冊数壺」、印「岐阜県師範学校図書館昭和17年7月25日」「岐阜県師範学校印」、「史蹟調査報告第四」とあり、糊付き付箋（「③」）あり
内務省		ラベル「雑書／番号二三四／内番ノ／冊数一」、ラベルに×あり、印「岐阜県師範学校図書館昭和17年7月25日」「岐阜県師範学校印」、図書貸出整理票あり、「史蹟調査報告第三」とあり

区分	番号	表 題	年 代	西暦	形態	数
師	C-2-6	岐阜県史談 全	全（明治28）年四月十四日発行	1885	和装本	1
師	C-2-7	岐陽遺文			秩一括	1
師	C-2-8	岐阜県治水史資料綱文 紀元二四九〇年より同二五二七年まで 四	天保より慶応まで		縦	1
師	C-2-9	岐阜県治水史資料綱文 紀元二四二四年より同二四八九年まで 三	明和より文政まで		縦	1
師	C-2-10	岐阜県治水史資料綱文 紀元二五二八年より年まで 五	明治以降		縦	1
	C-2-11-0	「歴史」〔カード〕			カード	1
師	C-2-11-1	岐阜県治水史資料綱文 年より紀元二四一〇年まで 一	寛延以前		縦	1
師	C-2-12	岐阜県治水史資料綱文 紀元二四一一年より同二四二三年まで 二	宝暦年間		縦	1
	C-3-1	画入重宝 童学古状揃 全	（慶応2年）	1866	和装本	1
	C-3-2	矢嶋家文書目録	昭和三十八年八月	1963	一紙	1
	C-3-3	資治通鑑 自唐紀二十八至唐紀三十一第五十一冊			和装本	1
	C-3-4	実験日本修身書 卷二尋常小学生徒用	同（明治26）年九月七日発行	1893	和装本	1
	C-3-5	貞明皇后宮御葬儀（関連新聞切抜）	（昭和26年）	1951	一紙	1
	C-3-6-①	「岐阜県治一覽」〔袋〕	明治五年壬申	1872	袋	1
	C-3-6-②	岐阜県勢要覽	昭和廿一年十一月二十日	1946	冊子	1
	C-3-6-③	昭和二十二年岐阜県統計書 土地戸口編	昭和24年7月15日発行	1949	冊子	1

作 成	受 取	備 考
著作者 岐阜県教育会 (印)、 代表者 宗宮信行		ラベル「歴史／番号一二／内番一／冊数〇115一」、表紙朱書「歴第参拾九号」、発行者「岐阜県岐阜史瑞詰町百五十七番戸市橋亀吉 (印)」、糊付き付箋 (「④」) あり
		写真30点、解説書あり、ラベル「歴史／番号一六六／内番ノ／冊数一」、印「岐阜県師範学校蔵書」「岐大史学研究室 文書第 号」、糊付き付箋 (「⑤」) あり
		表紙見返し「大野勇氏寄贈六冊之内五」、ラベル「歴史／番号一九三／内番五／冊数六」、印「岐阜県師範学校図書」「岐大史学研究室 文書第 号」、挿入紙あり
		表紙見返し「大野勇氏寄贈六冊之内四」、ラベル「歴史／番号一九三／内番四／冊数六」、印「岐阜県師範学校図書」「岐大史学研究室 文書第 号」、挿入紙あり
		表紙見返し「大野勇氏寄贈六冊之内六」、ラベル「歴史／番号一九三／内番六／冊数六」、印「岐阜県師範学校図書」「岐大史学研究室 文書第 号」、地図挿入
		C-2-11-1 にクリップで留められていた
		表紙見返し「大野勇氏寄贈六冊之内弐」、ラベル「歴史／番号一九三／内番二／冊数六」、印「岐阜県師範学校図書」「岐大史学研究室 文書第 号」、挿入紙あり
		表紙見返し「大野勇氏寄贈六冊之内参」、ラベル「歴史／番号一九三／内番三／冊数六」、印「岐阜県師範学校図書」「岐大史学研究室 文書第 号」
龍章堂書之		版、発行書肆「京都御幸町通姉小路上ル菱屋孫兵衛、同三条通御幸町角吉野屋仁兵衛、同寺町通三条下ル著屋宗八、同四条通御旅町田中屋治兵衛、東京日本橋通一丁目須原屋茂兵衛、同日本橋通二丁目山城屋佐兵衛、同芝明神前岡田屋嘉七、同両国横山町三丁目和泉屋金右衛門、大坂心齋橋通北久太郎町河内屋喜兵衛、同心齋橋通安土町河内屋和助、同心齋橋通博労町河内屋茂兵衛、同心齋橋通安堂寺町秋田屋太右衛門、尾州名古屋本町通七丁目永楽屋東四郎」、印「岐大史学研究室文書第 号」
		148枚、紐綴じ、岐阜県加茂郡川辺町矢嶋氏の文書目録、印「岐阜大学学芸学部史学科研究室」
山名留三郎訓点		版、小口書「五拾一」、印あり
著作者 渡邊政吉 本郷区森川町壺番地		「三宅米吉・中根濟校閲」とあり、発行兼印刷所「金港堂書籍株式会社 日本橋区本町三丁目十七番地」
		9 枚
		C-3-6-①～⑥は綴
編集兼発行岐阜県		

区分	番号	表 題	年 代	西暦	形態	数
	C-3-6-④	岐阜県統計彙報No.5 昭和24年2月	昭和24年3月1日発行	1949	冊子	1
	C-3-6-⑤	岐阜県統計彙報No.6 昭和24年3.4.5月合併号	昭和24年6月1日発行	1949	冊子	1
	C-3-6-⑥	岐阜県統計彙報No.7 昭和24年6月号	昭和24年7月1日	1949	冊子	1
	C-3-7	岐阜県郷土学会々報	自昭和廿四年三月第一号至々廿六年三月第十三号	1949	縦	1
	C-3-8	和漢朗詠集 上			和装本	1
	C-3-9	小島のすさび	元禄七年戊三月吉日	1694	和装本	1
師	C-3-10	岐阜県史談 全	全（明治28）年七月廿三日訂正再版発行	1895	和装本	1
	C-3-11	小島口すさみ（謄写版）			和装本	1
	C-3-12	福東輪中堤防修築沿革誌	昭和三年五月十日発行	1928	和装本	1
師	C-3-13	濃州志稿（欠本）（謄写版）			和装本	1
	C-3-14	（内題：小学読本 卷二）	同（明治）二十年二月廿三日	1887	和装本	1
	C-3-15	（内題：泰西勸善訓蒙 卷之上）	紀元二千五百卅三年刻	1873	和装本	1
	C-3-16	日本立志編 卷一	明治十三年三月	1880	和装本	1
	C-3-17	岐阜市近嶋阿願寺文書影写襖	昭和廿五年三月日	1950	和装本	1
師	C-4-1	中古平安時代・婦人小袿着用模型	昭和五・六・一四	1930	人形	1
師	C-4-2	[ ] 烏帽子□（直）衣着用模型	（昭和5年）	1930	人形	1
師	C-4-3	〔童装束カ〕	（昭和5年6月）	1930	人形	1
師	C-4-4	□（中）古平安 [ ] 婦被服壺折装束□			人形	1
師	C-4-5	中古（平安時代）従僕と行器唐櫃模型	昭和五・六・一四	1930	人形	1

作 成	受 取	備 考
		発行所「岐阜市司町一番地 岐阜県総務部統計課」
		発行所「岐阜市司町一番地 岐阜県総務部統計課」
		発行所「岐阜市司町一番地 岐阜県総務部統計課」
		印「岐大史学研究室 文書第 号」
		版、表紙見返書入「国嶋助三郎」、裏表紙見返書入「千疋 国嶋 宮木寿軒 所持」、印「岐大史学研究室 文書第 号」
		版、破損あり、「京河原町銭屋四郎兵衛、江戸芝銭屋五郎兵衛」とあり、書入「前之菴小島長作蔵書」、背にセロハンテープ貼り付け、印「岐阜大学学芸学部／昭和28年12月22日／第24202番」
著作者 岐阜県教育会（印）、 代表者 宗宮信行（印）		ラベル「郷土研究資料／番号参七／内番ノ／冊数 巻」に×あり、印「郷土研究資料」「岐阜県師範 学校受付／6.7.10／第115号」、発行者「岐阜県岐 阜市瑞詰町百五十七番戸市橋亀吉（印）」、シール 「東京神田巖松堂書店」、裏表紙書入「服部精弑」
		「昭和五. 五. 一」とあり、図書貸出整理票あり
編輯者 岐阜県安八郡仁木村 大字海松新田四十七番地 牧 野鉄九郎		発行者「岐阜県大垣市郭町一〇九福束輪中水害予 防組合」、印「日置」
		綴じ紐切れ、「岐阜県庁蔵本」とあり、印「岐阜 県師範学校図書館」、図書貸出整理票あり
纂術人 東京府士族原亮策 日 本橋区本町三丁目十七番地		版、題箋無、「出版人東京府士族原亮三郎日本橋 区本町三丁目十七番地」「文部省検定済小学校教 科用書」「金港堂」とあり、表紙書入「岐阜県美 濃国恵那郡吉田村阿妻」、裏表紙書入「岐阜県美 濃国恵那郡吉田村阿妻学校生原田きょう持主」
箕作麟祥訳述		前後欠、綴じ紐切れ、「愛知県学校蔵版」とあり、 植物の葉が挟まっていた
僑居於浪華 藤田茂吉撰		発兌書舗「大坂久宝寺町四丁目八番地前川善兵 衛」、裏表紙書入「中等三級生仔藤倉吉携」
膳齋 片野温影写		印「購入価格2000,-」「岐阜大学学芸学部昭和25 年3月30日受入第15517号」
		「文学博士関根正直先生選定」とあり、ラベル「事 務室／記帳番号三五／受入年月日昭和五・六・一 四／品目服装模型／数量八ノ内六／摘要／岐阜県 師範学校」
		「□（文）学博□（士）□（関）根正直□（先） 生選定」とあり、ラベル「事務室／記帳番号三□ ／受入年月日昭和五□□／品目服装□□／数量八 ノ内□／摘要／岐阜県師範学校」
		ラベル「記帳番号三五／昭和五・六／服装模型」
		ラベル剥がれ
		「文学博士関根正直先生選定」とあり、ラベル「事 務室／記帳番号三五／受入年月日昭和五・六・一 四／品目服装模型／数量八ノ内壹／摘要／岐阜県 師範学校」



区分	番号	表 題	年 代	西曆	形態	数
----	----	-----	-----	----	----	---

博物館図書資料室諸資料 D 目録

師	D-1-1	古瓦拓本 丸瓦県外之部 No.4			拓本 (折本)	1
師	D-1-2	古瓦拓本 平瓦県外之部 No.5			拓本 (折本)	1
師	D-1-3	朝鮮古瓦拓本 No.6			拓本 (折本)	1
師	D-1-4	唐山出土古瓦拓本 No.7			拓本 (折本)	1
師	D-1-5	石器、木器、古鏡拓本 No.8			拓本 (折本)	1
師	D-1-6	縄紋、弥生式、埴輪土器拓本 No.1			拓本 (折本)	1
師	D-1-7	古瓦拓本丸瓦県内之部 No.2			拓本 (折本)	1
師	D-1-8	古瓦拓本平瓦県内之部 No.3			拓本 (折本)	1
	D-1-9	〔古墳調査書類一括〕			封筒 一括	1
師	D-1-10	美濃古瓦拓本集 No.14			拓本	1
師	D-1-11	美濃古鐘撞座拓本 No.15			拓本	1
師	D-1-12	古瓦拓本 No.16			拓本	1
師	D-1-13	有孔石庖丁外拓本 No.9			拓本	1
師	D-1-14	和鏡外拓本 No.10			拓本	1
師	D-1-15	経塚碑外拓本 No.11			拓本	1
師	D-1-16	石塔婆（宝篋塔）外拓本 No.12			拓本	1

作 成	受 取	備 考
		ラベル「国有物品 拓本/イ-32/4」、印「岐阜県師範学校蔵書」、表紙に拓本目録入り封筒貼付、封筒「No.14古瓦拓本（丸瓦県外之部）六十一種（1～61）」
		ラベル「国有物品 拓本/イ-32/5」、印「岐阜県師範学校蔵書」、表紙に拓本目録入り封筒貼付、封筒「No.15古瓦拓本（平瓦県外之部）五十七種（1～57）」
		ラベル「国有物品 拓本/イ-32/6」、印「岐阜県師範学校蔵書」、表紙に拓本目録入り封筒貼付、封筒「No.16朝鮮古瓦拓本目録十八種（1～18）」
		ラベル「国有物品 拓本/イ-32/7」、印「岐阜県師範学校蔵書」、表紙に拓本目録入り封筒貼付、封筒「No.17唐山出土古瓦拓本目録三十二種（1～32）」
		ラベル「国有物品 拓本/イ-32/8」、印「岐阜県師範学校蔵書」、表紙に拓本目録入り封筒貼付、封筒「No.18石器、木器、古鏡拓本目録十七種（1～17）」
		ラベル「国有物品 拓本/イ-32/1」、印「岐阜県師範学校蔵書」、表紙に拓本目録入り封筒貼付、封筒「No.11縄紋、弥生式、埴輪土器拓本目録四十種（1～40）」
		ラベル「国有物品 拓本/イ-32/2」、印「岐阜県師範学校蔵書」、表紙に拓本目録入り封筒貼付、封筒「No.12古瓦拓本（丸瓦、県内之部）四十七種（1～47）」
		ラベル「国有物品 拓本/イ-32/3」、印「岐阜県師範学校蔵書」、表紙に拓本目録入り封筒貼付、封筒「No.13平瓦拓本（平瓦県内之部）三十八種（1～38）」
		22点、クリップ留・ホチキス留の箇所あり、糊付き付箋（「㊸」）あり
		24.2×16.6cm、99枚、製本済、印「岐阜大学学芸学部印」、ラベル「国有物品 拓本/イ-32/14」
		24.4×17.0cm、53枚、製本済、印「岐阜大学学芸学部印」、ラベル「国有物品 拓本/イ-32/15」
		27.4×41.5cm、219枚、製本済、印「岐阜大学学芸学部印」、ラベル「国有物品 拓本/イ-32/16」
		36.4×39.4cm、24枚、製本済、印「岐阜大学学芸学部印」、ラベル「国有物品 拓本/イ-32/9」
		36.4×39.4cm、38枚、製本済、印「岐阜大学学芸学部印」、ラベル「国有物品 拓本/イ-32/10」
		36.4×39.4cm、34枚、製本済、印「岐阜大学学芸学部印」、ラベル「国有物品 拓本/イ-32/11」、帳はずれ1枚あり
		36.4×39.4cm、44枚、製本済、印「岐阜大学学芸学部印」、ラベル「国有物品 拓本/イ-32/12」

区分	番号	表 題	年 代	西曆	形態	数
師	D-1-17	石塔婆（五輪塔）外拓本 No.13			拓本	1
師	D-2-1	維新日誌 卷二	昭和七年七月五日納本	1932	縦	1
師	D-2-2	維新日誌 卷一	昭和七年五月五日納本	1932	縦	1
師	D-2-3	維新日誌 卷三	昭和七年八月廿五日発行	1932	縦	1
師	D-2-4	国郡全図 上	享和三年秋九月	1803	和装本	1
師	D-2-5	国郡全図 下	天保八酉年十月	1837	和装本	1
師	D-2-6	岐阜県美濃国武儀郡地誌	明治廿八年十一月二十日発行	1895	和装本	1
師	D-2-7	美濃盛衰録 下（謄写版）			和装本	1
師	D-2-8	飛驒国古跡考（謄写版）			和装本	1
師	D-2-9	美濃国稲葉郡市橋村亀甲山立政寺大年譜鈔（謄写版）			和装本	1

作 成	受 取	備 考
		36.4×39.4cm、60枚、製本済、印「岐阜大学学芸学部印」、ラベル「国有物品 拓本/イ-32/13」
編輯兼発行者 橋本博 静岡市 呉服町四丁目十一番地		ラベル「郷土研究資料/番号一五三/内番ノ/冊数一」、印「岐阜県師範学校受付/7.7.9/第407号」「岐阜県師範学校蔵書」「郷土研究資料」、発行所「静岡市呉服町四丁目十一番地静岡郷土研究会」
編輯兼発行者 橋本博 静岡市 呉服町四丁目十一番地		ラベル「郷土研究資料/番号一二〇/内番ノ/冊数一」、印「岐阜県師範学校受付/7.5.17/第324号」「岐阜県師範学校蔵書」「郷土研究資料」、発行所「静岡市呉服町四丁目十一番地静岡郷土研究会」、糊付き付箋（「㉔」）あり
編輯兼発行者 橋本博 静岡市 呉服町四丁目十一番地		ラベル「郷土研究資料/番号一六二/内番ノ/冊数一」、印「岐阜県師範学校受付/7.9-1/第426号」「岐阜県師範学校蔵書」「郷土研究資料」、発行所「静岡市呉服町四丁目十一番地静岡郷土研究会」
青生東谿翁著		版、ラベル「郷土研究資料/番号七三/内番一/冊数二」、印「岐阜県師範学校受付/6.9.8/第号」「岐阜県師範学校蔵書」「郷土研究資料」、シール「岐阜市大衆書店」、「尾州知多古場…」の印あり、糊付き付箋（「㉘」）あり
		版、ラベル「郷土研究資料/番号七三/内番二/冊数二」、「岐阜県師範学校受付/6.9.8/第200号」「岐阜県師範学校蔵書」「郷土研究資料」、「尾州知多古場…」の印あり、発行書肆「大坂心齋橋筋北久太郎町河内屋喜兵衛、同心齋橋筋安土町南江入河内屋和助、京都寺町通松原下ル勝村治右衛門、江戸日本橋通壺丁目須原屋茂兵衛、同通四丁目須原屋佐助、尾州名古屋本町通七丁目永楽屋東四郎」、シール「岐阜市大衆書店」
著作者 岐阜県武儀郡上有知 町千四十五番戸 杉山斧吉		ラベル「郷土研究資料/番号一七八/内番ノ/冊数一」「岐師郷土室/類五/科地理/号52/冊数」、印「岐阜県師範学校受付/7.9.12/第450号」「岐阜県師範学校蔵書」「郷土研究資料」、シール「岐阜市大衆書店」、「岐阜県又菱書房蔵版」とあり、糊付き付箋（「㉙」）あり
		「岐阜県蔵本」「昭和六年一月六日写畢」とあり、ラベル「郷土研究資料/番号五五/内番ノ/冊数壺」に×あり、印「郷土研究資料」「岐阜県師範学校受付/6.7.15/第134号」などあり、図書貸出整理票あり、糊付き付箋（「㉚」）あり
		「岐阜県蔵本」「昭和五年六月廿四日写畢」とあり、ラベル「郷土研究資料/番号六〇/内番ノ/冊数壺」に×あり、印「郷土研究資料」「岐阜県師範学校受付/6.7.15/第139号」などあり、図書貸出整理票あり、糊付き付箋（「㉛」）あり
		「昭和五年十一月廿二日写了片野温」とあり、印「郷土研究資料」「岐阜県師範学校受付/11.10.20/第583号」などあり、図書貸出整理票あり、糊付き付箋（「㉜」）あり

区分	番号	表題	年代	西暦	形態	数
師	D-2-10	関白社縁起（謄写版）	（宝暦年間）		和装本	1
師	D-2-11	斐太の路芝	明治四十二年九月五日 発行	1909	冊子	1
師	D-2-12	大矢田村天王山禅定寺記・美濃国不破郡垂井 村神泉記（謄写版）			和装本	1
師	D-2-13	庵主物語（謄写版）	（延宝2年）		和装本	1
師	D-2-14	文禄年中検地帳、土岐齋藤名字聞書、尾張国 造司記、美濃国二ツ木庄地理考（謄写版）			和装本	1
師	D-2-15	人国記（謄写版）			和装本	1
師	D-2-16	岐阜県下碑文集 漢文之部	昭和十二年二月一日印 刷	1937	和装本	1
師	D-2-17	大寺記（謄写版）			和装本	1
師	D-2-18	岐陽故事（謄写版）			和装本	1
師	D-2-19	高須国老記、濃甲三騒動聞書集鈔（謄写版）			和装本	1

作 成	受 取	備 考
		「岐阜県蔵本」とあり、ラベル「郷土研究資料／番号五八／内番ノ／冊数壺」に×あり、印「郷土研究資料」「岐阜県師範学校受付／6.7.15／第137号」などあり、図書貸出整理票あり、糊付き付箋（「⑤」）あり
岐阜県山林会大野・益田・吉城郡支部		裏表紙欠、飛驒営業案内付、地図添付、ラベル「郷土研究資料／番号二六九／内番ノ／冊数一」に×あり、ラベル「岐師郷土室／類五／科地理／号54／冊数」、印「郷土研究資料」「岐阜県師範学校受付／7.9.12／第452号」「岐阜県師範学校図書館図書受入登録印／昭和17年7月23日／分類480／登録県6763番」などあり、図書貸出整理票あり、糊付き付箋（「⑥」）あり
		「岐阜県蔵本」「昭和五年七月書写畢片野温」とあり、ラベル「郷土研究資料／番号五六／内番ノ／冊数壺」に×あり、印「郷土研究資料」「岐阜県師範学校受付／6.7.15／第135号」「岐阜県師範学校図書館図書受入登録印／昭和17年7月26日／分類480／登録県6787番」などあり、図書貸出整理票あり、糊付き付箋（「⑦」）あり
		「岐阜県蔵本」「昭和五年十月廿八日書写畢片野温」とあり、ラベル「郷土研究資料／番号五参／内番ノ／冊数壺」に×あり、印「郷土研究資料」「岐阜県師範学校受付／6.7.15／第132号」などあり、図書貸出整理票あり、糊付き付箋（「⑧」）あり
		ラベル「郷土研究資料／番号五九／内番ノ／冊数壺」に×あり、印「郷土研究資料」「岐阜県師範学校受付／6.7.15／第138号」などあり、図書貸出整理票あり、糊付き付箋（「⑨」）あり
		綴じ紐切れ、「岐阜県蔵本」とあり、ラベル「郷土研究資料／番号六壺／内番ノ／冊数壺」に×あり、印「郷土研究資料」「岐阜県師範学校受付／6.7.15／第140号」などあり、糊付き付箋（「⑩」）あり
編者 岐阜県師範学校 大島一		ラベル「岐師郷土室／類1／科本校／号5／冊数」、印「郷土研究資料」、糊付き付箋（「⑪」）あり
		「岐阜県蔵本」「昭和五年十一月十八日写畢」とあり、ラベル「郷土研究資料／番号五七／内番ノ／冊数壺」に×あり、印「郷土研究資料」「岐阜県師範学校受付／6.7.15／第136号」などあり、糊付き付箋（「⑫」）あり
		「岐阜県蔵本」とあり、ラベル「郷土研究資料／番号六式／内番ノ／冊数壺」に×あり、印「郷土研究資料」「岐阜県師範学校受付／6.7.15／第141号」「岐阜県師範学校図書館図書受入登録印／昭和17年7月26日／分類480／登録県6987番」などあり、図書貸出整理票あり、糊付き付箋（「⑬」）あり
		ラベル「郷土研究資料／番号五式／内番ノ／冊数壺」に×あり、印「郷土研究資料」「岐阜県師範学校受付／6.7.15／第131号」などあり、図書貸出整理票あり、糊付き付箋（「⑭」）あり



区分	番号	表 題	年 代	西曆	形態	数
師	D-2-20	濃陽諸士伝記 (謄写版)			和装本	1
師	D-2-21	美濃国古蹟考 (謄写版)			和装本	1
師	D-2-22	美濃国古蹟考 第五卷詩文藻并序 第六卷人物 並旧蹟、帝皇行宮 (謄写版)			和装本	1
師	D-2-23	美濃国古蹟考 第七卷人物 第八卷人物第九卷 人物 (謄写版)			和装本	1
師	D-2-24	美濃国古蹟考 第十卷人物 第十一卷人物 (謄 写版)			和装本	1
師	D-2-25	美濃国古蹟考 第十二卷古城墟 第十三卷古城 墟、藩城 (謄写版)			和装本	1
師	D-2-26	美濃国古蹟考 第十四卷寺院 第十五卷寺院 (謄写版)			和装本	1
師	D-2-27	美濃国古蹟考 第十六卷神社 第十七卷神社 (謄写版)			和装本	1
師	D-2-28	美濃国古蹟考 第十八卷和歌 第十九卷和歌 (謄写版)			和装本	1
師	D-2-29	美濃国古蹟考 第二十卷怪異 第二十一卷怪異 (謄写版)			和装本	1
師	D-2-30	岐阜県地誌略 上	明治十一年七月刊行	1878	和装本	1
師	D-2-31	岐阜県地誌略 下	同 (明治12) 年四月出 版	1879	和装本	1
師	D-2-32	大矢田神蹟図攷 全	明治七年五月	1874	和装本	1

作 成	受 取	備 考
		「昭和六年二月十八日畢」とあり、印「郷土研究資料」「岐阜県師範学校受付/11.10.20/第584号」「岐阜県師範学校図書館図書受入登録印/昭和17年7月26日/分類480/登録県6792番」などあり、図書貸出整理票あり、糊付き付箋（「⑮」）あり
		「岐阜県蔵本」「昭和五年八月立秋ノ日写畢」とあり、ラベル「郷土研究資料/番号四九/内番ノ/冊数壺」に×あり、印「郷土研究資料」「岐阜県師範学校受付/6.7.15/第128号」などあり、図書貸出整理票あり、糊付き付箋（「⑯」）あり
		図書貸出整理票あり
		「岐阜県庁蔵本」とあり、印「岐阜県師範学校印」などあり、図書貸出整理票あり
		「岐阜県庁蔵本」とあり、印「岐阜県師範学校印」などあり、図書貸出整理票あり
		「岐阜県庁蔵本」とあり、図書貸出整理票あり
		「岐阜県庁蔵本」とあり、印「岐阜県師範学校印」などあり、図書貸出整理票あり
		「岐阜県庁蔵本」とあり、印「岐阜県師範学校印」などあり
		「岐阜県庁蔵本」とあり、印「岐阜県師範学校印」などあり、図書貸出整理票あり
		「岐阜県庁蔵本」とあり、印「岐阜県師範学校印」などあり、図書貸出整理票あり
井手今滋関正、太田謹編纂		版、ラベル「郷土研究資料/番号二八/内番一/冊数二」、印「岐阜県師範学校蔵書」「岐阜県師範学校受付/6.6.30/第98号」などあり、図書貸出整理票あり、「岐阜県師範学校蔵版」「製本処 岐阜書林三浦源助」とあり、糊付き付箋（「⑰」）あり
井手今滋関正、太田謹編纂		版、ラベル「郷土研究資料/番号二八/内番二/冊数二」、印「岐阜県師範学校蔵書」「岐阜県師範学校受付/6.6.30/第98号」「郷土研究資料」などあり、「岐阜県華陽学校蔵版」「発兌人同県平民三浦源助美濃国第一大区二小区厚見郡岐阜米屋町」とあり、奥付「編纂人 東京府士族太田謹 岐阜県美濃国第一大区三小区厚見郡富茂登村」、シール「岐阜市大衆書房」
		版、綴じ紐切れ、ラベル「郷土研究資料/番号七〇/内番ノ/冊数一」、印「郷土研究資料」「岐阜県師範学校蔵書」「岐阜県師範学校受付/6.8.17/第179号」、「稻荷神社小教院蔵版」「製本所 麴屋町通御池南池邨久兵衛 寺町通綾小路下ル川勝徳治郎 寺町通仏光寺南へ入梅邨伊兵衛」「弘通所 美濃岐阜三浦源助、笠松玉井忠造、上有知鈴木重寛、大垣岡安広助、同上田源蔵、尾張名古屋永楽屋東四郎、同菱屋藤兵衛、同萬屋東平、伊勢津篠田伊十郎、松坂柏屋兵助、…」とあり、シール「岐阜市大衆書房」、糊付き付箋（「⑱」）あり

区分	番号	表 題	年 代	西暦	形態	数
師	D-2-33	萬覚書鈔 二 (謄写版)	(寛政頃)		和装本	1
師	D-2-34	稲葉氏由緒答問録 (謄写版)	(元禄末頃)		和装本	1
師	D-2-35	兼山事蹟考 全 (筆写)			和装本	1
師	D-2-36	因幡宮縁起 (筆写)			和装本	1
	D-2-37	少林無孔笛鈔、江濃記鈔、東野州消息 (謄写版)			和装本	1
	D-2-38	長良川鶉飼の記	昭和三年六月十日発行	1928	冊子	1
師	D-2-39	運材図会 全	大正六年七月十七日発行	1917	和装本	1
	D-2-40-0	「郷土研究資料」〔書付〕			切紙	1
師	D-2-40-1	東海道名所図会 一	(寛政9年)	1797	和装本	1
師	D-2-41	東海道名所図会 二	(寛政9年)	1797	和装本	1
師	D-2-42	東海道名所図会 三	(寛政9年)	1797	和装本	1
師	D-2-43	東海道名所図会 四	(寛政9年)	1797	和装本	1

作 成	受 取	備 考
		「岐阜県蔵本」とあり、ラベル「郷土研究資料／番号三七／内番ノ／冊数一」、印「郷土研究資料」 「岐阜県師範学校受付／6.7.1□／第143号」などあり、図書貸出整理票あり、糊付き付箋（「⑱」）あり
		ラベル「郷土研究資料／番号五壺／内番ノ／冊数壺」に×あり、印「郷土研究資料」 「岐阜県師範学校受付／6.7.15／第129号」などあり、図書貸出整理票あり、糊付き付箋（「⑳」）あり
		ラベル「郷土研究資料／番号四一／内番ノ／冊数一」、印「岐阜県師範学校図書館図書受入登録印／昭和17年7月23日／分類480／登録17817番」 「郷土研究資料」「岐阜県師範学校受付／6.7.23／第148号」「岐阜県師範学校蔵書」などあり、図書貸出整理票あり、糊付き付箋（「㉑」）あり
		ラベル「郷土研究資料／番号一六八／内番ノ／冊数一」、印「郷土研究資料」 「岐阜県師範学校受付／7.9-2／第435号」「岐阜県師範学校蔵書」などあり、糊付き付箋（「㉒」）あり
		「岐阜県蔵本」とあり、図書貸出整理票あり、糊付き付箋（「㉓」）あり
		発行所「岐阜市役所」、糊付き付箋（「④」）あり
著者故富田禮彦、画家故松村梅幸		ラベル「郷土研究資料／番号一七九／内番ノ／冊数一」 「岐師郷土室／類五／科地理／号53／冊数」、印「郷土研究資料」 「岐阜県師範学校受付／7.9.12／第451号」「岐阜県師範学校蔵書」などあり、発行所「飛騨高山町 住伊書店」、 「為創業十周年記念 飛騨林業株式会社」とあり、シール「岐阜市大衆書房」、糊付き付箋（「㉗」）あり
		D-2-40-0 は-1 にクリップで留められていた
		版、綴じ紐切れ、ラベル「郷土研究資料／番号一七六／内番一／冊数六」 「岐師郷土室／類五／科地理／号5□／冊数六」、印「郷土研究資料」 「岐阜県師範学校受付／7.9.12／第446号」「岐阜県師範学校蔵書」 「美濃郡上八幡辰巳屋勘助」などあり、シール「岐阜市大衆書房」、糊付き付箋（「①」）あり
		版、綴じ紐切れ、ラベル「郷土研究資料／番号一七六／内番二／冊数六」 「岐師郷土室／類五／科地理／号51／冊数六」、印「郷土研究資料」 「岐阜県師範学校受付／7.9.12／第446号」「岐阜県師範学校蔵書」 「美濃郡上八幡辰巳屋勘助」などあり、シール「岐阜市大衆書房」
		版、ラベル「郷土研究資料／番号一七六／内番三／冊数六」 「岐師郷土室／類五／科地理／号51／冊数六」、印「郷土研究資料」 「岐阜県師範学校受付／7.9.12／第446号」「岐阜県師範学校蔵書」 「美濃郡上八幡辰巳屋勘助」などあり
		版、綴じ紐切れ、ラベル「郷土研究資料／番号一七六／内番四／冊数六」 「岐師郷土室／類五／科地理／号51／冊数六」、印「郷土研究資料」 「岐阜県師範学校受付／7.9.12／第446号」「岐阜県師範学校蔵書」 「美濃郡上八幡辰巳屋勘助」などあり、シール「岐阜市大衆書房」

区分	番号	表 題	年 代	西曆	形態	数
師	D-2-44	東海道名所図会 五	(寛政9年)	1797	和装本	1
師	D-2-45	東海道名所図会 六	寛政九丁巳載十一月	1797	和装本	1

作 成	受 取	備 考
		版、綴じ紐切れ、ラベル「郷土研究資料／番号一七六／内番五／冊数六」「岐師郷土室／類五／科地理／号51／冊数六」、印「郷土研究資料」「岐阜県師範学校受付／7.9.12／第446号」「岐阜県師範学校蔵書」「美濃郡上八幡辰巳屋勘助」などあり、シール「岐阜市大衆書房」
		版、綴じ紐切れ、ラベル「郷土研究資料／番号一七六／内番六／冊数六」「岐師郷土室／類五／科地理／号51／冊数六」、印「郷土研究資料」「岐阜県師範学校受付／7.9.12／第446号」「岐阜県師範学校蔵書」「美濃郡上八幡辰巳屋勘助」などあり、「書林 浪花 榊原喜兵衛、京師 田中庄兵衛・出雲寺文次郎・小川多左衛門・殿為八・今井喜兵衛・武村甚兵衛・榊谷市兵衛、東都 須原茂兵衛・前川六左衛門・小林新兵衛」とあり、シール「岐阜市大衆書房」





## 編集後記

今回の目録作成にあたり、一言ではまとめきれない多様な資料が発見できました。解題だけではお伝えしきれないものがありますので、ぜひ目録を一読して現物を見に来ていただけましたら幸いです。

本目録の作成にあたっては、多くの方々からご協力を賜りました。また、いつも貴重なご意見・ご感想をくださる「火曜喫茶室」（歴史関係の学内開催の勉強会）の参加者の方々に感謝申し上げます。

（中尾）

### ご協力・ご教示いただいた方々（敬称略）

伊東久之 早川万年 松田之利

笈真理子 吉田義治

岐阜県図書館 岐阜県歴史資料館

### 本目録の担当

監修 朴澤直秀

編集・執筆 中尾喜代美

編集補助 山田美由紀

岐阜大学教育学部郷土博物館収蔵史料目録(4)

### 未報告諸資料・博物館関係資料目録

---

発行日 2012年3月27日

編集・発行 〒501-1193 岐阜市柳戸1-1

岐阜大学 地域科学部 地域資料・情報センター

TEL：058-293-2312 <http://rilc.forest.gifu-u.ac.jp/>

印刷 西濃印刷株式会社

